朝鮮日報
十八日夕刊八面
京城府堅志洞 朝鮮日報社
代表番號光(二)二〇〇〇番

社說

軍隊移住를 反對함

一

「朝鮮의 兵力不足」! 吾人은 이말이 무슨말인지를 모른다 「朝鮮의 兵力이 不足하야 渡東한 齋藤總督은 이것의 增設을 爲하야 奔走하고잇다」하는 報道를 듯고도 그 眞意가 那邊에잇는지를 모르고잇다 일즉 寺內總督事變이 일어낫슬때 陸軍側에서 朝鮮駐屯軍備의 充實을 論議하고잇다는것을 듯고도 吾人은 該問題의 所在가 軍事關係에잇는것이 안이랑을 말하고 차라리 政治的 社會的 問題에잇는것을 指摘한바잇섯거늘 분수업는 周角兎蹄의 杞憂로 突然 朝鮮內의 兵力不足을 云云함에잇서서야 엇지 啞然치안흘수잇슬것인가

二

現下朝鮮에는 陸軍二萬이 駐屯의 任을 맛고잇스며 一萬七千의 警察이 郡郡面面에 布置되여잇고 各種別働의 活動을하는 在鄕軍人乃至消防隊가 큰것도 「엄청난」 數爻를 보는것이며 鎭海 元山에 軍港設置로 海防外지를 셀量업는것을 보는터이오 平壤에는 航空隊外지 設置되여 그 守備의 完全한것은 누구나 疑心할餘地가 업슬것이다 그리고 中外에 軍事的假想敵조차 想定할수업는 今日政勢이나 朝鮮의 兵力不足이란 그 무엇을 意味하는것인가 資本主義의 尖銳化 戰爭危機의 濃熟化 이는 過渡하는 이 世界의 風景이다 그럼에도 不拘하고 平和와 軍縮을 부르짓는것을 보면 그 矛盾된것을 누구나 보는바이지만 그러나 이 矛盾으로 秩序를 바꾸여가는것이 이 世相이라면 엇지하야 一切가 獨占된 植民地에잇서서 호올로 軍隊增設을 斷策하고잇는가

三

聞知한바에 依하면 陸軍側에서는 朝鮮 羅南等各地에 兵力을 充實케하기爲하여는 陸軍自體가 捻出할수잇는 經費로는 到底히 이에 充當할수업는故로 朝鮮 羅南兩總督府가 이에 充當할經費를 負擔한다면 곳 一個師團이나 一個騎兵旅團을 移駐케할 作定이라는바 朝鮮側은 齋藤總督이 원측부터 이에 奔馳하고잇다는것인즉 아즉 그 詳細를 듯지못하엿스나 大體로 이에 同意할것가티 觀測된다 朝鮮에 兵員增加가 不必要하다는것에 必要한 經費支出外지 朝鮮의 負擔으로 떠러진다면 吾人은 드되어 이에 反對치안흘수업다

四

朝鮮人의 負擔過重은 自他가 共認하는바이니 다시 數字를 들먹일 必要가업나 그 所要經費가 將次 얼마가 될는지는 몰으나 無要한 軍隊移駐로서 다못 僅少한 負擔이 加重된달지라도 그것은 絶對로 願치안는바이다 엇지하면 人民의 負擔을 輕減할가하는것이 現下 爲政者의 態度이어야하겟다면 이에 거슬너서 나아가고저하는것은 무슨 뜻이라할가 다만 陸軍側의 軍隊移駐의 計劃이 總督府當路와의 交涉에 依하야 엇더케 進涉되여갈지는 아즉 斷言키 어려운바이나 吾人은 機先하야 그 가는길을 아즉탕게 撤廢하기를 警醒하여둔다

所期의 目的을 達成코 南京國民會議閉幕

十三日間에 亘하야 議案審議通過 十七日閉會式擧行

【南京十七日發電報聯合】 國民會議閉會式은 十七日午前八時半부터 周作民氏主宰下에 擧行되얏는데 國民會議宣言及國民會議의 蔣介石氏에 對한 慰勞文朗讀이 잇섯고 이에 對하야 蔣介石氏로부터 謝辭를 述한後 最後로 殿天仇氏의 閉會辭로써 同十一時式을 終了하얏다 이리하야 國民會議는 前後十三日에 亘하야 其間大會를 열기에 八回 何如間 國民政府所期의 目的을 完全히 貫徹하고 蔣介石氏萬歲로 終始하얏다

革命의 成否는 오로지 國民에게 蔣首席의 獅子吼

【南京十七日發電通】 國民會議는 맛침내 今朝에 閉會式을 全部 終了하얏다고 報告하얏다 午前八時 各議員이 入場하매 張學良, 蔣介石氏等도 뒤좃차 入場하얏다 午前八時五分 開會奏樂, 黨歌合唱, 總理遺囑朗讀, 三分間默禱等이 잇슨後 議長의 報告及殿天仇氏의 閉會辭가 잇섯고 다음에 蔣介石氏 登壇하야 一, 總理遺敎의 具體化, 約法擁護 二, 實業建設案實現 三, 國家의 完全한 自由平等獲得 四, 敎育施設促進 五, 地方自治의 完成等을 逐次高唱하고 이제 國民會議는 終了하고 革命成否의 實任은 政府로부터 國民에 移하얏다 國民은 政府를 擁護하야 訓政의 大業을 完成하는 義務가잇다 卽中國의 興亡革命成否의 分岐되는 點은 오즉 國民의 雙肩에 걸녀잇다고 獅子吼를 吐하고 民國及三民主義萬歲를 合唱한後 十時半散會하얏다

廣東軍出動을 開始

戰時氣分去益濃厚 南伐軍進出密報에

【香港十七日發電通】 蔣介石氏의 命을 바든 南伐軍約四師가 江西로부터 廣東을 向하야 進軍中인 情報를 得한 廣東軍部는 急遽緊張을 呈하고 廣東軍主力은 北江方面으로 集中하기로되여 六三師 李敬嵩等 防備에 當하야 西江은 楊鼎中 桂林으로부터 湖南으로 入하야 中央軍의 側面을 衝할 作戰下에 全軍出動을 開始하기로 되엿다 그리고 東江方面은 主로 黃任寰, 張瑞貴等이 擔當하게되여 十五日以來 全省軍馬의 徵發이 頻頻하야 戰時氣分이 濃厚하게되는中이다

廣東軍의 一部 湖南省境에 集中

共產, 廣東兩軍間에 相當한 連絡이 잇는 模樣

【南京十七日發電報聯合】 獨立한 廣東軍은 재빨리 勢力을 湖南省境으로 集中하야 이미 一部는 韶關으로부터 湖南으로 向하고 他의 一部는 南雄으로부터 江西로 向하야 積極的으로 進軍中으로 中央側에서는 벌서 一戰은 避할수업는것으로 決心하고 表面은 冷靜을 假飾하면서 充分한 討伐準備를 整頓하는中이다 問題의 中心은 兩軍의 中間地帶에잇는 共產軍의 行動如何에 달려잇는바 中央側으로서는 此를 征服한바 廣東軍의 討伐에 着手할 計劃인 模樣이다 一方廣東軍과 共產軍과의 間에 相當한 聯絡이잇는 模樣임으로 中央側은 廣東, 共產兩軍의 關係에 對하야 非常히 注意를 하고잇다

廣東問題解決코자 三黨長老赴滬

【上海十八日發電通】 吳稚暉, 張靜江, 李石曾의 三元老는 十八日朝 南京으로부터 來滬하야 直時 孫科, 王寵惠氏를 訪問하고 廣東問題解決策에 對하야 目下協議中인바 三元老는 胡漢民氏의 外遊를 條件으로 政治的解決을 하려고 奔走하고잇슴으로 將來는 注目되어잇다

廣西山東兩省主席近近任命 蔣氏數日中에

【南京十七日發電報聯合】 蔣介石氏는 韓復榘를 廣西省政府主席으로 于學忠은 山東省主席으로 各各 任命하기로 決定하고 張學良

職工十二萬五千 同盟罷業決行

佛國「루ㅡ베이」에서

【루ㅡ베에十六日發電報聯合】 佛蘭西「노ㅡ드」縣「루ㅡ베이」의 織物工場의 職工十二萬五千人은 일직이 爭議中이든바 드되어 十七日을 期하야 同盟罷業을 斷行하기로 決定지얏나

東北四省 全國에 和平通電

愛國者는 徒然히 武力을 使用치 말자고

【奉天十八日發電通】 東北當局은 張學良, 張作相, 萬福麟, 湯玉麟, 張景惠, 臧式毅 六氏連名으로 十七日附 左와 如한 意味의 和平通電을 發하얏다

民國以來 二十年間 戰亂이 잇지안는 해가 업다 이제 國民會議를 開하고 衆議를 聽하야 建設을 議하는時 廣東의 變을 듯고 遺憾으로 생각하야 마지아니한다 國民은 協力一致하야 亂을 除할것이고 政見의 相違는 商議에 依하야 解決할것이다 愛國者는 徒然히 武力을 使用치 말자

氏도 이미 此를 承諾한 模樣임으로

張學良氏近近 飛行機로 歸北

【上海十八日發電通】 昨夜深夜當地에 達한 情報에 依하면 張學良氏는 當地訪問 杭州旅行의 計劃을 中止하고 兩三日南京에 滯在한後 飛行機로 北平으로 歸할 豫定이라다

胡氏도 外遊를 希望

【南京十八日發電通】 國民會議出席의 華僑代表數名은 十七日夜 胡漢民氏를 訪問하고 胡氏를 慰問하얏는바 胡氏는 余가 自由를 得하면 孫總理의 革命運動의 策源地이든 布哇에 赴하야 病을 靜養하고 십다고 外遊의 希望을 述하얏는바 吳稚暉, 張靜江, 李石曾三元老의 斡旋도 잇서 外遊는 近近實現될것으로 보이고잇다

時事解說 (10)

各方面에 注目되든 國民會議終了

廣東時局은 和平困難

中華民國의 假憲法이 成立되고 蔣介石氏가 大總統이 될는지도 몰른다고하야 內外로부터 그 將來를 注目하고잇든 國民會議는 十三日의 第五次總會로 事實上完了한 觀이잇고 閉會式은 十七日에 擧行되엇다 廣東을 中心으로 일어난 反蔣運動으로해서 그러하얏슴인지 大總統選擧는 問題가 되지안헛다 그러나 約法卽假憲法을 爲始하야 左와 如한 重要한 諸案이 通過하여잇다 此는 國民政府의 目的이 完全히 達成된것을 意味한다

可決된 重要案

▲約法 은 民國二年에도 制定된 일이 잇섯스나 國民黨의 天下가 된後로는 今番이 처음이다 島博士의 批評에 依하면 大體獨逸憲法과 類似한것이라만 人民의 權利, 國民生活, 敎育等에 關한 諸點에 興味잇스며 元首의 地位에 關하는 政府首席은 國民黨中央執行委員會가 此를 選擧하야 黨主的色彩가 濃厚한바 全文八十九個條, 實施期는 本年十月十日로 決定되어잇다

▲政府의 政治報告 國民政府成立後 四個年來의 一切의 內治, 外交, 軍事其他諸般의 措置가 完全히 國民의 追認을 得하얏다

▲不平等條約廢止宣言 最初그 內容은 排外的氣分의 橫溢한 者이엇스나 그것으로는 國際關係를 破壞할 念慮가잇서서 實行不可能하다고하야 字句가 多少緩和되얏는바 二項目은 (一)領事裁判權의 卽時撤廢 (二)回租界, 租借地及鐵道附屬地의 回收 (三)內河航行權及沿岸貿易權의 回收 (四)駐屯軍의 撤廢 (五)完全한 關稅自主 (六)電信權의 回收等 六項이다

▲敎育施設遂行案 그 大要는 될수잇는대로 外지 生產增加와 職業方面의 學校, 產業及國民生活에 關한 專門學校, 自然科學及實業科學에 置重하는 大學等을 增設하기로 되얏다

▲實業建設六年計劃案 此는 孫總理의 遺敎로 道, 水利, 築港, 道路, 航空, 海運, 水力電氣, 製鐵, 製鋼, 石油發掘, 自動車工場, 農業生產增進, 奧地開發等으로 何者이나 民國二十四年을 完成期로하고잇다 「公路」 露西亞의 五個年計劃을 模倣한것이다

▲孫總理의 遺敎追認案 이것으로 故孫總理의 主義學說 一切의 遺敎가 完全히 國民會議를 通하야 全國民에 追認되여 名實共히 絶對的인것으로 되엿다

▲共產軍剿滅計劃 何應欽氏의 報告에 依하면 湖南, 江西省에잇서서 共軍의 被害는 (一)人民의 慘殺된 者가 二十五萬八千人 (二)家屋을 破壞掠奪된것이 十二萬餘戶 (三)財產의 損害가 九億五千萬元에 達한다고한다 蔣介石 何應欽兩氏는 共軍討伐의 經過及現狀을 述하고 此를 今後三個月로 完全히 討伐할 旨를 報하얏다

其他 政府의 委員會附託으로된것에 新刑法 農業發展五個年計劃案等이잇다

廣東時局現狀

蔣介石氏는 最初廣東時局의 和平解決을 期待하고잇섯스나 現在에는 討伐키를 決定하고 國民會議終了後 直時討伐軍을 派遣하야 積極的行動에 옴기기로되어잇다 一方廣東反蔣派의 大立物 陳濟棠氏는 「蔣介石氏가 胡漢民氏를 釋放할것을 要求」 妥協이 成立될수업다 蔣介石氏가 下野하기外지에는 反蔣運動은 抛棄치안는다」고 豪語하고잇다 그리하야 鄧澤如 汪精衛氏 兵中人模樣으로 보게되얏다 그러나 中央政府로서는 西北地方에잇서서 石友三氏에 對抗치안흐면 안될것임으로 廣東討伐은 容易하지안흐리라고 觀測되어잇다 (聯合通信)

「산타ㅡ페」의 村民 尼僧院을 燒却

死者五名, 傷者數名

【메도럿드十六日發電報聯合】 「그라나다」市의 近郊「산타ㅡ페」의 村民은 十六日大擧하야 尼僧院을 襲擊하고 此를 燒拂하야 死者五名負傷者數名을 내엿다 「산타ㅡ페」及「산세바스치안」에잇는 官邸는 이미 政府軍이 占領하얏슴으로 共和政府大統領의 避暑用으로 提供될 模樣이다

高紀毅氏歸寧

【南京十七日發電通】 北寧鐵路局長 高紀毅氏는 本日奉天으로 歸途에 就하얏다 歸奉後木村滿鐵理事와 中斷된 鐵道交涉再開를 할 豫定이다

國際聯盟理事會 今十八日부터 開催

【巴府十七日發電通】 國際聯盟第六十三回理事會는 맛침내 十八日부터 開催될터인바 이미 關係諸國代表는 當地에 集合하야 開會를 기다리고잇다 主要議題는

一、明年二月의 世界軍縮會議開催地의 決定及同會議議長推薦의 件
一、獨墺關稅協定의 件
一、波蘭리스아니아問題

等이다 그리고 軍縮會議開催地는 西班牙의「바르세로나」의 呼聲이 高다

英佛反對 獨墺協定에

【巴府十七日發電通】 獨墺經濟協定問題는 十八日聯盟理事會開會劈頭議題로되여 英國代表「헤더손」外相으로부터 同協定의 適法인가 아닌가를 「헤ㅡ그」의 國際仲裁裁判所의 裁斷에 기다릴것이라는 提議가 잇게되얏는바 이에 佛代表는 獨墺協定反對論의 基礎로한 覺書를 理事會에 提出하고 一般에도 公表하얏다 右覺書는 「쌍제르망」條約, 「베르사이유」條約, 一九二二年議定書에 反한것으로 獨逸과 墺地利는 此의 決定外지 共同交涉을 中止할 義務가잇다고 主張한것이다

石友三軍 秘密裡에 行動

【漢口十六日發電通】 中國側에 達한 確報에 依하면 石友三軍은 最近夜間을 利用하야 秘密行動을 取하는中이고 中央擁護를 表하고잇는 張鈁軍도 石友三軍과 行動을 共히하야 作戰을 하고잇다 此等의 情勢에 對하야 中央側은 平漢線北方의 戰備를 嚴重히하는中이고 中央軍의 第十一師陳誠의 部隊는 三列車로 分乘하고 本日鄭州方面으로 向하야 急行하얏나

中央執監會議

【南京十六日發電通】 國民黨中央執監會議는 大槪來週水曜日에 開催되어 席上第四次國民黨全國代表大會開催日을 決定할 豫定이다

國際銀會議主催에 消極的意見이 多數

主催與否는 藏相의 裁斷에

【東京十六日發電通】 國際銀會議問題小委員會는 十六日午前會議를 열고 다시 金銀問題에 對하야 協議하얏는바 小委員會에잇서서의 主要한 意見으로서는 銀價의 回復은 世界的財界不況의 安定은 勿論 對中貿易上으로보드라도 必要한바 國際銀會議에서 得한 成案의 實行은 英米兩國이고 特히 中國이 如何한 程度外지 眞意로 되어잇슬가 疑問이라고하야 開催를 躊躇하는 消極的意見이 多大하다 그리고 委員會의 結果는 藏相에게 報告하고 藏相의 裁斷에 一任하기로하고 小委員會는 此로써 終了하기로 되얏다

于, 王氏等 平和擁護通電

【北平十六日發電通】 于學忠, 王樹常, 宋哲元, 龐炳勳, 石友三, 孫殿英氏는 十六日連名으로 和平擁護通電을 發하얏다 右通電發出은 蔣閻兩氏의 黃金政策으로 各將領이 五月分을 前渡하야 된것으로 보이고잇다

廣東軍政府成立 十八日頃發表

【香港十七日發電報聯合】 李宗仁氏는 廣東으로부터 出迎한 飛行機로 昨夜梧州를 出發 汪精衛氏는 十七日香港으로부터 廣東에 到着豫定임으로 軍政府의 成立은 十八日이나 느저도 二十日外지에는 發表될것이라고 云謂되고잇다

各植民地加俸規定은 大體半減할 方針

整理準備主査委員間協議結果 減俸暫定案作成

【東京十八日發電通】 政府가 本年度歲入缺陷補塡을 爲하야 急速히 實行하려하는 減俸案은 十六日若槻首相과 江木, 安達, 井上의 各整理準備委員會主査委員間에잇서서 그 方針協議의 結果

一、減俸實施는 六月一日을 目標로하고 七月一日부터도 늣지아니할것
一、司法官도 一般官吏, 軍人과 同一率로 勅令으로써 改正할것 (構成法第七十三條로써 減俸하기 不得하드라도 第七十六條에 依하야 勅令으로써 改正하드라도 關係가업나)
一、減俸은 現任勅任奏任判任의 各官及待遇者月額五十五圓以上의 俸給을 受하는 者에 行할것으로하고 現行各植民地加俸規定은 大體半減의 主旨에잇서서 改正할것을 決定하고 此方針에 基하야 目下減俸表의 作成을 急히하고잇는바 暫定案의 內容은 左와 如하다

以下의 者의 率은 八分以下二分의 減率로써하고 右以上의 者에 對하야서는 一割以上一割二分으로함

總理大臣 一萬二千圓을 一萬圓
各省大臣 八千圓을 七千圓
書記官長, 法制局長官, 政務次官 六千五百圓을 五千七百圓 乃至五千六百圓
參與官, 局長 五千二百圓을 四千六百圓 乃至四千五百圓
樞府議長 七千五百圓을 七千圓程度
同副議長 七千圓을 六千五百圓程度
同顧問官 六千五百圓을 六千圓程度로 減額할것
奏任一級 四千五百圓을 四千圓으로
同 二級 四千百圓을 三千六百圓 乃至三千七百圓
同 三級 三千八百圓을 三千三百圓 乃至三千四百圓
同 四級 三千四百圓을 三千圓程度로
同 五級 三千百圓을 二千七百五十圓
同 六級 二千七百圓을 二千四百圓 乃至二千五百圓
同 七級 二千四百圓을 二千二百圓 乃至二千百圓
同 八級 二千圓을 千八百圓으로함 (奏任官中以上의 減率은 一割二分에 相當함)
九級 千八百圓을 千六百五十圓程度
十級 千六百圓을 千五百五十圓程度
判任一級 千四百圓을 千三百五十圓
十二級 千二百圓을 千百五十圓程度 (以上減率四分乃至六分)
判任月俸特別俸二百圓은 百八十圓
一級 百六十圓을 百五十圓
二級俸以下四級俸外지 五圓程度의 減額 (減率四分乃至一割)
五級俸以下八級俸外지 二分乃至三分의 減率
九級俸은 減俸치아니함

一、減俸率은 最高一割二分最低二分을 標準으로함
一、在勤加俸其他의 特別俸은 特히 減率을 高히 더욱히 在勤俸은 一割以上의 減額을 標準으로할事
그리고 官與는 各官廳에 亘하야 特히 減率을 高히하고 兩院議員의 歲費及各官廳의 機密費도 相當한 減額을 示하겟고 右의 減俸案에 附隨하야 研究되어잇는中이다

減俸斷行과 共히 各省官吏減員

此結果의 失業者로 約一萬二千人을 豫想

【東京十八日發電報聯合】 官吏減俸을 斷行함과 共히 行政整理準備委員會에잇서서는 各省官吏의 定員을 現在보다 平均五分의 減員을 할 方針으로써 調査를 進行하야 整理를 行할時는 一般會計에잇서 勅任四十三人 奏任一千人 判任六千三百人內外 特別會計 四百三十人 判任三千人內外로 各各減員될것으로되여 全官吏二十三萬四千餘人中으로부터 約一萬二千人을 失業者로하기로될것으로 政府는 이것의 對策을 講究中이다

減俸案의 內容

四相會議서 內定

【東京十七日發電報聯合】 十六日의 四相會議에서 內定한 減俸의 基準案의 內容은 大體左와 如하다

一、減俸을 受하는 官吏의 範圍 奏任文官, 同相當官以上全部 判任文官同相當官中 月額五十圓以上의 俸給을 受하는 者, 雇員中月額五十圓以上의 給料를 受하는 者全部에 亘함
一、軍人, 司法官도 右와 同樣

宿年의 因襲打破 政治를 簡易化

政友會의 行政改革 特別委員의 調査目標

【東京十六日發電通】 政友會는 十六日午後一時半부터 制度法規及行政基綱의 全般的改革特別委員會를 開하고 行政基綱改革上 諸般의 問題에 對하야 各委員으로부터 意見開陳이 잇슨後 最後에 前田委員長으로부터 本委員會調査目標는 現在制度의 本質과는 根本的으로 다르지안흐면 안된다 卽明治以來六十年間의 因習的宿弊를 打破하고 政治는 民衆의 利便을 爲하야 簡易化한다고하는 大精神에 立脚할것으로하야 單只歲入不足補塡을 爲하야 又는 國費節約과 如한 것만을 爲하야 이 調査의 要締이라 此方針에 基하야 調査를 進行하야 實現을 期하고저한다고 述하고 一同此를 承認하고 次回는 二十一日午前十時부터 開하야 調査要綱을 決定하기로하고 四時散會하얏다

相續稅를 創定

社會的減稅斷行을 爲하야

【東京十八日發電報聯合】 現今地方財政은 顯著히 窮乏하야 零細한 課稅를 하야서 漸次收支를 補塡하고잇는바 近內務省에 相當한 擔稅力이잇는 相續稅에 賦課稅가 업는것은 租稅의 原則에 反하는것이라하는 解釋이 起하야 省內에 相續稅道府縣及町村賦課稅를 創定하려고 秘密히 調査考究中인데 成案을 得하면 稅制調査會에 附議決定을 하야 實施의 意嚮이라 相續稅는 年額約二千九百萬圓임으로 課稅를 創定하야 此二, 三割一千萬圓乃至五百萬圓을 至當으로하고 此로써 地方稅의 社會政策的減稅斷行의 資에 充當할 方針이다

콜럼비아 레코ㅡ드는 一面에

府縣議選擧의 政友會의 對策

우선 黨員의 士氣를 鼓舞

【東京十七日發電通】 今秋擧行되는 府縣會議員選擧에 關한 政友會의 對策은 目下久原幹事長의 손으로 黨員의 意向及各方面의 情勢等을 考察하야 愼重考究中인데 大體에잇서서 其對策으로는

一、政策의 發表
二、遊說計劃
三、候補者의 詮衡과 地方地盤에잇서서의 勢力擴張

의 諸點을 考究中에잇다 그리고 安達內相一派의 選擧干涉防禦에 全力을 盡하고 共히 在野三年에 多少黨員間에 士氣阻喪한 感이잇슴으로 우선 對內的으로 全力을 擧하야 士氣를 鼓舞한後 政府與黨과 싸호지안흐면 안된다고 稱하고잇다

齋藤總督經過良好

【東京十六日發電通】 齋藤總督은 其後經過가 良好하야 今朝는 醫師의 診察도 受치안헛나

商議役員會의 追加한 議案

京城商議에서는 來月十八日에 役員會를 開催하고 既報의 議案에 左의 議案을 追加하기로 되얏나
第四號案 京畿道內工業生產品展示會主催에 關한 件
第五號案 窮民救濟工事用諸機及材料에 朝鮮品充用을 要望할 件

人事消息

▲楊潤植(辯護士) 瑞麟洞百二十番地로 移轉(電九二二五九)

八面鋒

○京城救濟工事에 中國人은 三百 朝鮮人은 二十名, 누구를 爲한 失業救濟인가
○各地府會議員選擧는, 漸次白熱化하는 模樣
○어중이떠중이 나오지라고, 就職잇는 選擧가 엇더할지
○肩書바람에 나오고, 이름廣告로 나오고, 營業廣告로 나오다가는, 府會議員될번도 잇슬듯

軍部政理의 徹底를 企圖

與黨委員會서 協議

【東京十七日發電通】 與黨은 行政整理의 實을 擧하기爲하야 軍部의 整理에 손을대여 이것에 徹底를 圖하는 外는 업다고하고 行政整理委員會에잇서서 三個師團削減 少步兵旅團廢止 軍事參議院 總監部等의 廢止를 協議하얏는바 此는 更히 政調會總務會의 協議를 經由하야 強硬히 政府에 進言할것으로 되고잇다 그러나 陸軍의 整理는 政府로서도 積極的으로 手段을 取할수업는 立場에 在함으로 與黨에서는 機會잇는대로 其急務를 力說하고 輿論을 背景으로하야 政府를 鞭撻하고 軍縮의 實을 擧하야 國民의 期待에 副하려는 決心이다

000520

雜音絶無 콜럼비아레코ㅡ드 電氣吹込
Columbia
五月新譜發賣 定價 黑十吋 一枚 金一圓五十錢
流行小曲 젊은이의노래 (콜럼비아文藝部作) 姜石燕
淚水의哀傷曲 伴奏 콜럼비아管絃樂團 一枚
混聲合唱 그리운江南 安基永作曲 一聲友會
春詞 伴奏 콜럼비아管絃樂團 一枚
바이올린獨奏 哀愁의朝鮮 洪蘭坡作曲 洪蘭坡
告別의노래 洪蘭坡編曲 피아노伴奏 金永義 一枚
테너ㅡ獨唱 매기의追憶 / 나의故鄕 車在鎰 管絃樂伴奏 一枚
童謠 밤세들울굼다가 / 齊唱 수레
京城中央保育學校 童謠 해바래기 / 獨唱 봉사쏫 伴奏 콜럼비아管絃樂團 崔命淑, 李景淑, 徐錦榮 一枚
映畫說明 레뷰ㅡ 金永煥 노래 李애리스 管絃樂伴奏 一枚
映畫說明 네아들 徐相弼 管絃樂伴奏 一枚
春香傳中 夢中歌 / 御使南原行 丁貞烈 鼓 韓成俊 一枚
伽倻琴並唱 새타령 / 白鷗타령 沈相健 一枚
伽倻琴並唱 春香傳中 御使行裝 / 農夫歌 吳太石 一枚
平調會像 / 獨奏 淸聲曲 金桂善 一枚
歌詞 首陽歌 金仁淑 해금 池龍九 一枚
西道雜歌 寧邊歌 李錦玉 一枚
雜歌 방아타령 朴月庭 해금 池龍九 一枚
京城府長谷川町 콜럼비아蓄音器株式會社
◇本社京販 電話光化門一八七番

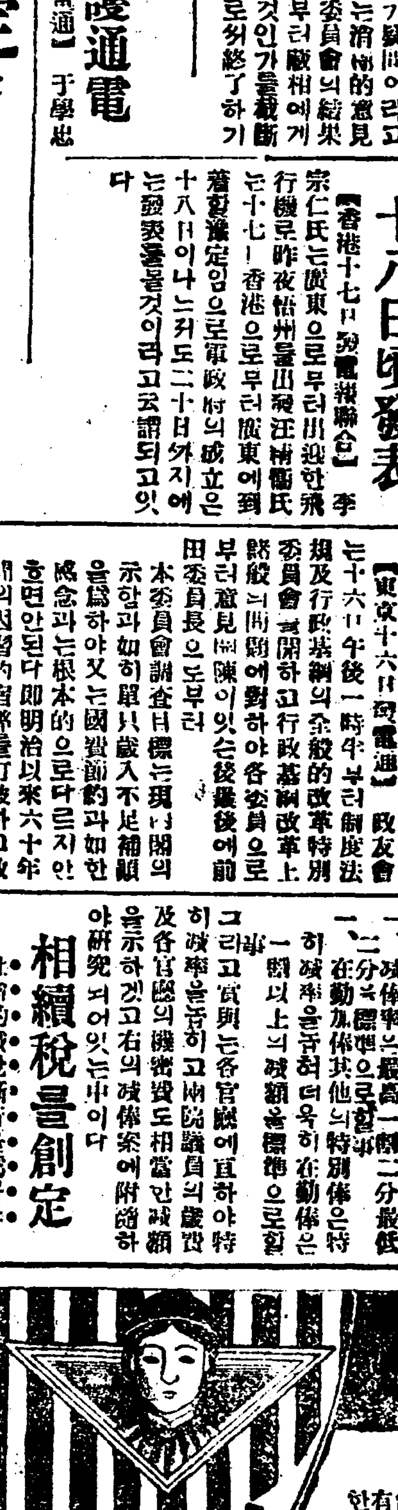

레ㅡ베
岡田福田伊藤各博士로ㅡ벤손博士證明
本劑는 醫界에 稀有한 高貴藥인 레시틴을 多量으로 含有한 絶好良劑로서 神經系統에 作用하야 強壯하고 全身的 健康을 增進케하는 强壯强精劑
革新的일이다니다
說明書進呈 全國藥房에서 大販賣함
主效症狀 神經衰弱, 히스테리, 頭痛, 眼精, 腦疾, 不眠, 耳鳴, 記憶, 健忘, 陰萎, 勞働, 性慾, 食慾, 病後
價藥 一圓, 二圓, 三圓, 五圓, 徑用十圓
東京市銀座西二ノ三 大阪天王寺上汐町六 中南宗太郞藥房

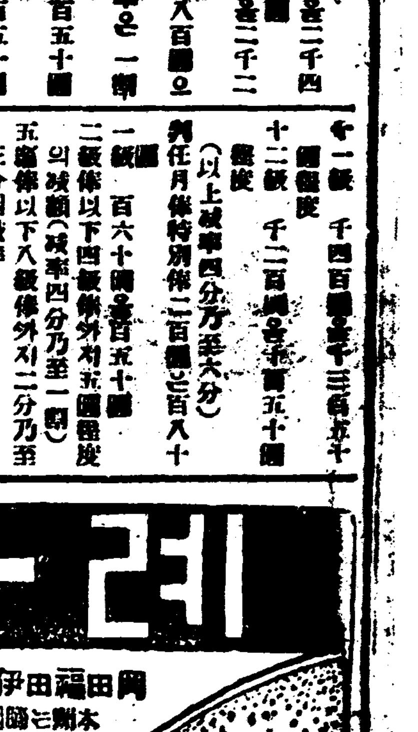

新幹解消決定과 協同戰線의展望 (一)

『신간회(新幹會)를지지(支持)하자!』『민족적총력량(民族的總力量)을 신간회로!』『로동자, 농민, 소시민(小市民)는신간회로!』의구호(口呼)와한가지로 창립이후불과일년에 신간회조직의사업은 벌판에번지는봄人불과가티전조선에미만하얏스며『신간회 확대강화(擴大强化)』에 관한변설(辯舌)은 실허집사이업섯스나 작년이때로신간회해소의 시비가 침처한 조선운동선상(朝鮮運動線上)에서 한번돌리어지자뜻하지아니하얏든해소의봄人길은다시오년전넷날의 현세나다름업시 각지방유식권(留權)하야 마츰내는십육일오후네시경에 동신간회전체대회에서 절대다수로해소를가결하고마럿스니 이는조선운동사상의한개의 특기(特記)할력사적사실이다 그러나온조선사람의 이목을집중하고잇든해소후의 신간회의처리와운동의방향에대한 신임중앙위원삼십구인의 포부(抱負)는신간회가 해소를가결하얏스니소멸된것이라는 경찰의해석으로말미암아 드듸어위원회가 류산됨과동시에 세인의주목에대한 보답(報答)이업게되고마럿다 그러면신간회는과연일천구백삼십일년오월십칠일을최후로업서지고만것인가? 그러타면금후의 협동전선(協同戰線)은어떠한방법과형태로전개될것인가? 또신간회해소의임무는어떠케 실천(實踐)되어가고 신간회해소반대의진영(陣營)은 또한어떠케 결속전개될것인가? 이모든문제에대한사회각방면의 의견을듯건대다음과갓다

다른形式으로 新幹會는存續
韓龍雲氏談

해소가 결의소식을듯고 너무나 상상이외엿든데 놀랏슴니다 조선과가튼 특수사정을 가진곳에는 어떤방식으로든지 신간회와가튼 표현단체의 운동이잇서야할것임으로 해소는비범적이 아니라할수 업슴니다 만약에현재의신간운동이 불활발하고 투쟁력에잇서서 결여하엿다면 간부의인물을갈고 운동방침을달려규정할것이지요 요컨대신간운동의 목적달성은 즉계급운동의전제일것입니다 그럼으로 해소론는 원중의착각즉소아병(小兒病)에서진것입니다 그럼으로 금번해소가결은 대중적의사의 반영이아니고 엇던섹동의 선동일것입니다 따라서신간회는 결국압호도 다른형식으로 존속할것입니다 그러고 신간회진영내의분화(分化)는 면치못할것임니다 만약에해소파의 주장과가티 압흐로장정적 협동기관(協同機關)이생긴다하여도 그것은 아모생명과 힘이업는것밧게 아니되겟지요

戰野의分化
解消派는觀念的勝利
李鍾麟氏談

금번에 해소가 가결된것은세가지원의 합류가 나혼것이라고봄니다 첫재민족주의의 극우익과 사회주의의 극좌익과 셋재로당국이 해소파에대하야 억압하는 긔세을보고 일반적으로 이에더하야 반발을이르킨것이 이세힘 뭉쳐서 해소가결을 짓게한것인가합니다 그러고 금번대회는볼론 신간회규약에비취서 불법대회나 해소파가 승리한것은사실이며동시에위연구어(爲偏腦魚)가된것도 유폐하지못할 사실입니다 그럼으로 해소파의승리는 결국은 관념적승리라고 할수밧게업습니다 여하간 이로써 협동전선은 파괴된것이며 또한 민족주의자에게는 큰교훈을 드리엿습니다 그들은나시는 재급운동자에게 리유이 아니되려고할것입니다 재조직(再組織)의설이 벌서부터들리나 금후의 민족주의자의 행동은 민중의의혹을사기쉬운난을 가지고잇니다 금번에해소를가결한대표 팔십명은 과연사만여명 신간대중의 총의사를 대표할수 잇섯는냐하는점에 잇서서는 의혹이만습니다 그럼으로 해소에 반대하는 지회는 지회대로해소를거절한 지회회원중에도 여긔반대하는 회원은 회원대로따로히 차연결성하고 야단것이 즉해소파만이 신간회에서 물러나가고완전히 전야(戰野)가 분화될것입니다

反對者側改造說
結局은無意味
해소파책전에실수도크다
宋奉禹氏談

신간회조직시에 협동전선을 잘못규정하야 동원된 대중이라는 점을 몰각하고조직의 체대만을 시인하고 그러한근시우에 생긴 협동 권선으로서의 신간회라는 형태는 당연히해소해야 할것이나금번대회에서 해소파의 책전은매우 실수한점이 만흔것갓슴니다해소를 즉석에서 가결하야금후의 신간회의 일체집회 봉쇄의구실을 지여준것은 실수가운데 가장큰실수엿다고생각합니다 그보다도 해소위원회를 중앙간부와는 별개로 맨드러서 해소운동을진반적으로써리―드하고 측천할것이엿다고 생각함니다 신간회 해소론과그반대측의중간에개조설(改造說)이잇스나잇가랄한바와가티 신간회는 동원된대중의 힘을근거로한 조직이아니기때문에내부의일부적 개조는 결국 무의미할것이외다

『解體와同一』
消極的會合은認定
道警察當局談

신간회해소결의에 대하야 경찰당국의 해석은 엇더한가함에대하야 경긔도경찰부고등경찰당국의말은다음과갓다

신간회가 해소결의를 한것은일본서하는 것과가티 해소위원을두이잇고 각지방에 해소위원장는것가튼 방법으로 분해하야다른회원을 조직하라는 것갓트나 그와가티는 할수업는 일일줄로 생각합니다 경찰당국자의 해석으로는 해소는 그결과가해체와 동양으로 생각합니다 즉지금외지잇든 신간회라는것은 해소를 결의 하얏슴으로 업서진것이오 그단체를 가지고다시 종래의신간회와 다른의미의 단체를조직한다는것은 인정할수업는 일이외다 그럼으로 해소위원을둔다는것부터 당국자로서는 인정할수가업스며 따라서 그회합을 인정할수가업소이다 그러나 소극적회합즉신간회의잔무정리로 인한회합등은인정할것입니다

治維法實施六年間 犯罪人員五千名
◇日本의總計보다三倍以上
三分一은無辜呻吟

치안유지법(治安維持法)은국체(國體)의변혁을 목적하며 사유재산제도(私有財産制度)를부인하고 결사(結社)를 조직하는것을 방지하기위하야 제정한법률이다 동법이 대정십사년 사월이십이일에 발포되후 조선에도 적용하게되어 정치적사상범(政治的思想犯)을위혁하는 유일한 법률인바이래륙년간의동법위반자통계는오천명을돌파하야해마다급수적(級數的)으로증가하야왓스며일본전국의통계작년말外지에일천륙백팔십칠인에비하야 약삼배를초과한현상이며또한대정십사년부터 소화오년 말까지의동법 위반자의 검사수색수리(檢事搜索受理)인수사천삼백칠십뉵인중에서불긔소(不起訴)일천팔백 칠십삼인으로 검거인원의약삼분일은 무고히 검거되엇든것이라한다

今年一月以來 六百名多數
간도폭동협의자만사백
◇逐年增加의現象

권긔와가티 동법위반자의 검사수사별을 보면좌긔와 사천삼백칠십뉵인으로 년도별의 통계는다음과가트며 금년일월이래 경성지방법원에서 수리한 간도공산당폭동(間島共産黨暴動)협의자만이 사백여명에 달하는바기외 각지방법원의 통계를 합하면금년내에 이미오륙백명에 달하는것임으로 동법이 시행된이래의 통계는 오천명을 돌파하는것이 사실인동시에 또한해마다 증가하야가는 현상이라한다

檢事搜索人員數

年度	受理	求預審	求公判	不起訴
大正十四年度	八八	二六	七	五五
昭和元年度	三七三	一三五	一四	二二四
昭和二年度	二八一	七六	九九	一〇六
昭和三年度	一、四一七	四五五	二五九	七〇三
昭和四年度	一、三五三	三七七	一九一	七八五
昭和五年度	八六四	但受刑又는公判廻付者		

以上合計
受理人員 四三七六人
不起訴者 一八七三人

靑總郡府同盟 代表者會召集
경남도련맹의발의로 二十日靑總會館서

조선청총 군부동맹대표자회(靑總郡府同盟代表者會)는 청총경남도련맹(慶南道聯盟)의 발의(發議)로 이십일 오전열시에청총회관에서 개최하게 되엇는데 현재상경체재중의칠개군부동맹의대표자들 제한그외의 각지군부동맹에서는 당일까지 무루히 대표가출석하기를바란다 한다

府議得點發表

경성부회의원 득점수 발표는당일(이십일일)오후[illegible]개표가끝나는대로 발표를하고 그후한시간후에또다시발표를 할터인데 이는당석에서각지에 방송된다고한다

全體大會是認코 衡平本部委員會

시내운니동(市內雲泥洞)형평사본부(衡平社本部) 에서는 지난오월십칠일에계속위원회를열고 순서의 의안(議案)을 토의하기전제구회대회건체대회가합법이[illegible]의[illegible]체로 장시로쟁론

맑은물에히여서!………(금일한강소경)

中軍警과交火 十餘名被檢
중국군경일명은전사
國境對岸에共産軍

【會寧】국경회령방면으로부터 약팔십리가량되는대라자(大拉子) 근방에는근일공산군(共產軍)이왕왕출몰한다는데일마전무장공산군수십명이잠복한것을 중국경관대가 탐지하고공산군을 포위한결과 쌍방이대전하야 공산군십여명은 체포되고 중국경관일명은총살되엿다 한다

龍山署事件 四氏는放免

시내룡산경찰서 검거사건으로 말미암아 경찰에 피검취조중이든월간잡지비판사(批判社)의조경서(曺景敍)씨와 리흥술(李興述)씨외이인은 십팔일밤에무사히석방되엇다한다

거듭한후좌긔사항을토의하고부서분담도원만히완결되엿다더라

◇討議案
一、內部再組織의件 一、全朝鮮巡講에關한件 一、不正分子에關한件 一、會館問題에關한件 一、道聯盟에關한件 一、規約修正에關한件 一、利權에關한件 一、義城爭議에關한件 一、部署分擔의件
가、組織財政部長金鍾濬 同部員白漢雄
나、敎養出版部長白漢雄 同部員李東煥 朴徹植
다、生活保障部長李鍾淳 同部員趙貴用
라、社會正衛部長李東煥 同部員金 炫 金 光

金若水危篤
만긔십구일을압헤두고
◇今日保釋願提出

조선사회운동의중요인물로제일차조선공산당(第一次朝鮮共產黨)사건에련좌되여 사년형을밧고서대문형무소(西大門刑務所)에서 복역중인김약수(金若水)는오래전부터 척수염(脊髓炎)으로생명이위독하다는데 만기(滿期)에십구일을남기고명재경각의위경에싸지어엇슴으로재경친지들는그의보석(保釋)을주선하야 십팔일에는변호사 리인(李仁)씨에위촉하야서대문형무소에교섭하기로하엿다한다

中靑北區支部 第一回執委會

시내견지동에잇는중앙청년동맹북구지부 (中央靑年同盟北區支部)에서는 십구일 오후칠시에그회관내에서제일회집행위원회(第一回執行委員會)를열터이라는바 위원은 기어히출석하기를바란다하며 토의의사항은다음과갓다한다

◇討議事項
一、辭任願受理 二、脫退願受理 三、部署分擔

鎭南浦協同組合長 三和勞組員에被襲
短刀로加害코三名被檢

【鎭南浦支局電話】평남진남포룡정리(龍井里)에잇는삼화로동조합장(三和勞組長) 강순식(姜俊植)의장남정숙(正淑)(二八)은십칠일 오후다섯시경에 룡정리 협동조합장(協同組合長) 리하영(李夏榮)(四四)의집을습격하고 단도로리씨의등을질너깁히 옥센치나되게 상처를 입히엿다는데 피해자는 산전의원(山田醫院)에입원치료중으로 생명 에는 관계업다하며가해자 자강외 삼인은 진남포경찰서에 체포되어취조를밧는중이라한다

共靑京都細胞 一名執行猶豫

【京都支局發信】 고려공산청년회일본부(高麗共靑日本部)사건중의 관서지구(關西地區)경도(京都)야체이카관계자정휘세(鄭輝世)외삼인에대한판결언도는다음과가티되엇다 (십칠일부본보의보도는피고삼명의오긔(誤記)와 루락(漏落)이잇섯다)

鄭輝世(三〇) 懲役二年
曹沃鉉(二三) 同 二年
金正斗(二二) 同 二年
金仙童(二三) 同 二年(五年間執行猶豫)
(以上未決通算各二百七十日)

M L 黨事件 金南洙氏出監

제삼차조선공산당(ML黨)사건에 련좌되어 서대문형무소에서 복역하든김남수(金南洙)씨는십팔일아츰에 만기로 출감하야시내남산려관(南山旅館)에류숙중이라한다

賃金減下코毆打 女職工盟罷斷行
다른공장에도파업긔분농후
平原고무爭議惡化

【平壤電話】 평양부내선교리(船橋里)평안고무공장(平元護謨工場)녀직공사십칠명은 십륙일오후에고주측에서 재래에운동화(運動化)일족(一足)에대하야사전오리하든것을사전으로삼전북리를 삽전으로 이전칠리를 이전으로임금을감하하겟다는선언을하엿슴으로 직공측에서는 종전대로 하여달나고 요구하엿스나 거절을당하고 드듸여종파업을단행하얏는데 십팔일오전구시에 이르러 사십칠명의직공중십이명은 고주측 요구를승락하고복업하얏섯스나 공장측과 직공간충돌이생기어녀직공중강주룡(姜周龍)을공장검사원인김제호(金濟鎬)가구타한까닭으로 일단복업하기로하얏든직공십이명도다시 파업단에 가담하고형세는험악하야다른공장에까지도 동정파업의 긔세가 농후하다

扶餘署檢擧事件 至于今事體不明
검속으로사십여일류치
警察態度에一般注目

【湖西記者同盟西支】 지난사월이일이래충남경찰부(忠南警察部)에서돌발거대활동을개시하야 대전조선일보 지국기자서진(徐琎)군을비롯하야부여군내에서동아지국기자강일(姜卜)군과 그외류긔섭(柳基燮)등 삼인을체포하야 즉시공주(公州)에압송한후 부여에서 다시오긔영(吳祺泳) 김동진(金東眞) 박주완(朴周完)강병무(姜秉武)등사인을 검거하야 부여경찰서류치장에 검속으로 사십여일을두고치포할때에 간단하게 한번취조하고는 그후한번도 취조가업나하며 죄명도 발표치아니하고 내여바려둠으로 그들 가족과일반친지들은 충남경찰부의 태도를 주목한다는데 부여경찰서 영전고등계주임(永田高等係主任)은방문한긔자에게 다음과가티 말하엿다한다

경찰부의 명령에의하야 아즉 검속해두고 잇슴니다 류치장도좁고 사십여일을 거처검속으로두기도 매우곤난함니다 하여간공주에잇는 사람들은 다시우리경찰서로 보낼터인데 경찰부에서 언제나보낼는지 모름니다 아마도청이전문제의소동이 아즉끗나지안하여서 밧버서 그러하는듯합니다운운

府邑議員選擧로 動員人數九千名
府議定員超過數百二十二人
邑議定員超過數는八十五人

소위조선지방자치제시행최초의 부읍회 의원선거는 래이십일일로긔일이 목첩간에 절박하야각후보자운동원들은서마다당선을긔필하고 분전명투가극도에달한 모양인데 지난십사일현재경무국보안과 조사에의하면 전조선부읍회의원 후보자운동원의 수효는 다음과갓다

▲府會(十四府)
立候補者總數 五三六人
日本人 三一二人
朝鮮人 二二四人
運動員總數 六、三二一人
日本人 三、七四〇人
朝鮮人 二、五八一人

▲邑會(四十一邑)
立候補者 五九一人
日本人 二四七人
朝鮮人 三四四人
運動者總數 二、六一五人
日本人 一、一六七人
朝鮮人 一、四四八人

이외가티 전조선 십사부사십일읍의 립후보자총수가 일천일백이십칠인 그운동으로 동원된운동원이 구천명에 달하는바부회의원에는 정원 사백십사명에대하야 일백이십이명이 초과되엇스며 읍회에는 정원오백일명에대하야 팔십오명이 초과된모양이다 읍회에는 아즉립후보자수가정원에도달치못한곳도잇다고한다

慈城에紅疫蔓延
三十戶村落에九名死亡

【慈城】평북자성(平北慈城)에는이즈음홍역(紅疫)이만연되야 일반은 매우우려중이라는바 한삼십호되는 동군자성면 촌에서 홍역에걸려 죽은아이가 발서구명이나된다한다

國際聯盟委員 婦女買賣調査
세계각국을순회조사중
來六月十一日頃來京

【東京電】국제련맹부녀매매조사위원(國際聯盟婦女賣買調査委員)일행은작년구월『주네ㅣ부』를출발하야동서각국을거쳐오는류월십일일경에는경성(京城)에 도착하야 부녀매매에대한실제조사를 마치고 다시인도(印度)각지로향하야래년삼월경에는 서서(瑞西)로 도라가서 국제련맹본부에 조사를 보고하리라는데 금회경성에올 동양조사위원석명은다음과갓다한다

委員長 파스콤존소氏(米)
委員 칼·빈도ㅣ己氏(波)
同 알마·순도기스트夫人(瑞典)
隨員 혼·슈미ㅣ텔氏(獨)
秘書 존손夫人
同 핀놀夫人

往十里勉靑會 紀念講演開催

시외왕십리긔독청년면려회(往十里基督靑年勉勵會)에서는 창립일주년을 긔념하기위하야 십칠일부터오는이십삼일까지왕십리장로회례배당(長老會禮拜堂)에서 매일오후여덟시부터 다음과가티 긔념강연회를 개최한다한다

◇演題及演士
十七(日)勉勵靑年會의職能 李容高氏 十八(月)[illegible] 十九(火)[illegible]와예수 金昌俊氏 二十(水)勝利의生活 李大偉氏 二十一(木)靑年과敎會 洪秉璇氏 二十二(金)人類의解放과新社會 二十三(土)宋[illegible]氏

三歲兒溺死

시외고양군송포면 가좌리(高陽郡松浦面加佐里) 삼백삼십륙번지 윤교성(尹敎聖)의 차남경오(敬五)(三)는 십륙일 오후여섯시경에동리아이들과 노든중부근우물에빠지어부참히 죽엇다한다

牧丹花女王 昌慶苑滿開

신이화(辛夷花) 철쭉화로부터 사구라의 시절을지나 목단이 옥어진이즈음의 창경원에는 모란화가 또다시 만발하얏다는데 창경원 명정전(明政殿)압히는 사백여주의 모란꼿이 화려하게 만발하야 곱게 진렬되엇다고한다

縊首自殺

시외일산역전(一山驛前)오백륙십칠번지의 장성환(張聖煥)의장남(長男)장긔봉(張基奉)(二四)은 십칠일오후세시경에부근송림에목을매어죽엇다는데 원인은 생활난이라한다

『批判誌』再版

시내원동에잇는 비판사(批判社)에서 발행하는 비판(批判) 창간호는발서매진(賣盡)되얏슴으로 다시이천부(二千部)를재판하엿다한다

京城出版勞組 紀念式盛大

시내서대문정(西大門町)에잇는경성출판로동조합(京城出版勞動組合)에서는 제사주년긔념식을 십칠일밤천도교긔념관(天道敎紀念館)에서 천여조합원의참석과오백여명의일반초대자의출석으로대성황리에위원장김관빈(金關斌)씨의사회로주악(奏樂)으로개시하고 김관빈씨의 의미심상한개회사(開會辭)가잇섯고 계속하야곽중환(郭仲桓)씨의긔념사(紀念辭)가 잇슨후 니어서 리상구(李相求)씨로부터연혁보고(沿革報告)가 잇섯나자 권성인

參茸 唐草乾材都 散賣
貼藥 末藥 調劑 專門
藥은朝鮮商會
肝氣驚風 영아환
百種根治 腫仙膏

驚駭할性病根治藥
天下의惡症과世界의苦疾을 壯談코 殺菌作用과淨血作用으로絕根
梅毒
第一期에는感染後三四日內의局部潰瘍 第二期에는 頭痛과關節炎이生하고 咽喉가압흐며 第三期는生殖器가무래하며[illegible]

림질
[illegible]
每價一圓 送料各五十五錢

東洋初有의眞品仙藥!
奏効如神은本院壯談
神經衰弱과不足症
生殖衰弱 陰虛火動

壯筋骨補氣血 力士丸
京城府冷洞五番地 (竹添公立普通學校正門前)
保生藥院
振替京城一七一〇九番 西大門局私書函第十四號

京城에서消費되는 鷄卵二萬餘貫、
價格으로는五萬餘圓에達한다
勃興하는京畿道의養鷄熱

農家에副業으로서 養鷄를奬勵하고잇는京畿道에서는 近年에大端히進展되는現狀에잇는데 京畿道三府를除한二十郡의 昨年中各郡部에出荷組合을通하야 京城으로搬入한鷄卵은 約二萬三千貫이나되는바 金額으로五萬圓以上에達하엿다 이것을各郡別로그出荷數量을보면 江華郡의六千三百貫이第一位오 廣州郡의二千八百貫 振威郡에二千六百貫等이他郡을凌駕케되엿고 다시이것을昭和元年부터 同五年外지一年間의道生産高를보면

昭和元年	七、六〇〇貫
同 二年	七、四〇〇
同 三年	八、一〇〇
同 四年	八、六〇〇
同 五年	一二、二〇〇

로되엿는데 昨年度는特히不振하얏든點은 近日의不況이深刻을말하는反面 亦農村의經濟的考察이實際로維繫하고잇는것과 副業으로한 養鷄를理解하야온것이 如實히表示하는것으로볼것이다 그리고本年四月中에出廻한것은 約二千貫이오 前年中同期에比하면 約五百貫의增加로되엿다

女子養蠶傳習所 入所式擧行
安邊後昌에서

【安邊】 함남안변군문산면후창리(咸南安邊文山面後昌里)에서는그곳권윤옥씨외모모유지로부터 농촌녀성에 잠업기술향상을 목적삼고 후창리녀자양잠기업권습소를 신설하엿다는바 이리진흥회사무소에여러다수방청리에권습소생십팔명의농촌주부들과함께성대히식을맛치엿다한다

尹喜祥氏의特志

【和順】 광주군효천면양림리(光州郡孝泉面楊林里)부호윤희상(尹喜祥)씨는일즉이자선심이풍부하야 일반사회사업에 적극적으로 원조하며향리친척과 무의무탁한 빈궁자에게 매년시혜가빈빈하야오는중 특히 소작인에대한 자애가심후하야 광주라주화순(羅州和順)등지에잇는수백여명의 소작인들에게 소작권의영구보장 조세의공평 공과의자담등을 매년실행하야 오는중 금년에는특히 농촌의곡가폭락으로인하야 관하 소작인들이막대한 영향을밧게되야 대부분춘궁을압두고 농작계획이 엽시각지로 류리의길을 떠나게됨을크게 민념히생각하야 다대한식료와 금품으로써 전부그들을구제하야 안도작업케 하엿슴으로관계소작인들은물론일반인사들도윤씨의자선을칭송한다한다

言爭끄테 殺人
土地事件으로

【靑陽】 충남청양군사양면홍산리(忠南靑陽郡斜陽面興山里)에서는 지난십팔일밤주에 낫으로목을찔러 죽살식히고 도주한사실이잇는바 사실조사에 의하면 동리에거주하는윤오병(尹五炳)(二五)과 주재옥(周在玉)(三二)은토지를가지고다투다가서로자긔것이라고 큰싸홈이 이러나윤오병이가 주재옥을 살해하고도주하얏슴으로당시경찰서에는범인수사에대활동이라한다

地主反對로中止된 鶴一水組設置코저
創立委員長이再次活動
注目되는地主態度

【通川】 강원도통천군학일면(通川郡鶴一面)대대리패천리풍패리 상하리목리(大垈、沛川、豊沛、上下梨木里)를몽리구역으로학일수리조합(鶴一水利組合)을설치하려다가 일반지주들의 맹렬한 반대로 일시중지상태에잇섯든바 지난십삼일 이조합창립위원장인 일본인광강성삼(龍岡誠三)씨는총독부토지개량과흑천기사(黑川技師)와가티 그간작성중이든 본수리조합 설계를가지고 목하순녕면고저리(順嶺面庫底里) 신양관(信陽舘)에투숙하며 압흐로 이조합을설치함에잇서 간부들이 련일구수회의를 하는중이라는바금번에이들이 온최대목적은 조합설치에잇겟지만 위선조합이 됨으로인한리해관계를 설파하야 충분한리해를 식힘에만 주력을경주하려는것으로 여기에대해서는 군당국에서도 상당한후원이 잇슬것으로 관측되며 또한금번엔최긔영(崔基泳)씨도 이일을위하야진력하려는듯이 관측되여 금번에는 소위간부들의 책권이상당하니만큼 과연사건이여하히 전개될는지 매우주목중 이라하며 금번가지고온 설거서의내용을 탐사한바에의하면 반당수확고목하의 곡가로보면 실로반이상의고가를 가지고서한것으로 그들의말에의하면 한산국가와시가와의 중간부족분은 국고(國庫)보조가 잇다한다

居昌靑盟執委會

【居昌】 경남거창청년동맹집행위원회(慶南居昌靑年同盟執行委員會)는지난십사일 동아일보거창지국내에서위원장신성재(愼省宰)씨 사회로림시 서긔권진홍(權鎬弘)이피선되야다음과가튼 부서(部署)를 결정하고이어케반사항을 토의한후 의장의폐회선언이잇섯다한다

庶務財政部部長權鎬弘 部員金斗珍 文化宣傳部部長全乙龍 部員鄭完粲 連絡組織部部長愼宇哲 部員卞景相 體育部部長愼重吉 部員愼軍業 女子部長愼洪晟 部員愼斗宰 少年指導部長鄭漢源 部員李五判 (決議事項全部省略)

農具購入斡旋 怠慢으로
무책임한통천농회

【通川】 통천군농회(通川郡農會)에서는 작년추경(秋耕)에쓰려고 개량리(改良犁)의 공동구입알선을 면민에게서 바더가지고 추경은커녕 가을이지나고겨울이지나 봄이되여 춘경도이미느젓슴에 아즉알선한 개량리는오지안흠으로 농가에서는 이올때를 기다리고잇다가 막대한손해를당하게되엿슴으로 할일업시 개인으로 구입해다쓰는형편이라서 자못군농회의 무책임에대하야비난이자자하다한다

牛疫으로因하야 三豐面民困難
貿木으로하야금

【慈城】 평북자성군삼풍면(平北慈城郡三豐面)에서는 주재소(駐在所)와 산림보호구(森林保護區)에무목(貿木)을 면민이하여가는바 지난겨울파동에 우역(牛疫)이심하야 소길이막혀 눈길에나무를 하여가지못하엿다가 이즈음와서 시장에서나무를사서 무목를가져가는데 십오권에지나사서 한단으로하여 가지가야 그한단에서권식을 회계하여준다는바 일반은곤난중 이라고한다

安普卒業生에게 刺繡講習開始
同校講堂內에서

【安州】 평남안주(平南安州)에잇서 유일의토산품이며 따라 권선적으로 성가가놉흔 안주명산자수(刺繡)는 과거에잇서서 실로 그의발전이 막연하엿섯다 이를극히 유감으로생각한 당지보통학교에서는 장래희망이 만흔지방특산을 장려하는 한편졸업생선도책으로 도의보조비백원을 어더가지고 만흔졸업생중에서 고선십일명을선발하야 지난오월일일부터 동교실내에서 자수강습을 시작하엿는데 수물이 생산되는대로 조직하야수조합을 구체적으로 권긔조합에서 각지각상점및상회에 위탁하야 판로를확장식힐 회책이며긔술의긔농을보아 종래제품에다 소개맹을외한다는바동강습선생은 당지에서 다년간사계에긔술 틀련마한 조영한(趙永翰)씨라한다

황소一頭搜査願

【平壤】 대동군 고평면신리(大同郡古平面新里)리도신 (李道信)과 동리 이석윤(李錫潤)동 김창선(金昌善)의세명이각기자긔집오양간에 매여두엇든 황소다섯머리가 십칠일새벽에 한거번에업서진사건이 생기여 피해자들은십칠일오전에평양대동당서에수색원을 제출하엿다는바 엇더한자가 끌어갓는지 시장으로달어난흔적이잇다하며 가격은삼백원이상에달한다고한다

居昌어머이날

【居昌】 거창교회(居昌敎會)부속인명덕녀학교(明德女學校)생과거창유치원(幼稚園)생련합으로 어린이날을 긔념키위하야지난 십일일밤구시부터 거창교회당에서 황형곤씨사회와 윤긔현씨의 지도하에 어린이들은수십여종의 나붓기는 유희와우승거리로 삼사백명의 할머니와어머니들을모여놋코 만흔환영을 드렷다하며 리순옥양의 동화가잇

燕麥豫買防止策 郡農會에서도講究
농민들에게피해만흠으로 금후로는철저히방지할터
長津郡農會에서

【古邑】 평북정주오산고등보통학교(五山高等普通學校)에서는지난십오일 아홉시반에 제이십사주년 창립기념식(第二十四週年創立紀念式)을김긔홍(金起鴻)씨사회로긔념식을지내고 동십시부터 운동회가 개최되여사방으로 운집한 관람객은실로 팔천여명에 달하야 대성황리에 경긔가 진행되엇다 불행히오후세시경부터는 비가오기 시작하야부득이 중지하고 익일오후한시부터 또경긔를 계속하얏는데최후의 우승군은 사학년이사십일점으로 우승하얏다 관객사천여명의 박수갈채와함께 동오시에무사히산회되엿다

朝鐵居昌營業所 乘車券發賣開始

【居昌】 경남거창(慶南居昌)조선철도자동차부(朝鐵自働車部)에서는 본월중순부터 전례(前例)에업든전선각지의긔차표를발매케되엿다는데금후로는 만흔편리를보리라한다

成慈線道路工事 中國勞働者拒絕
＝각지에서운집한수천여명을 일제거절하고조선인을사용＝
長津慈城間에서

【長津】 함남장진(咸南長津)에서 평북자성읍(平北慈城邑)에이르기까지의도로 공사는 금년사월에 이십사만여원으로 지전조(池田組)에락찰되여방금 공사중인바 이소식이 세상에전파되자각지에서로동자들이다수운집하여 일대혼잡을 이르키고 잇는중인바 특히 빈민과실업자들구제하기위하여 조선인로동자만을사용하고중국인로동자는 일체거절한다는데 아무것도 모르고각지에서 매일운집한 수천여명의중국인로동자들은권부쯧여이가게된바 그들은 먼곳에서실업하여방황하다가공사착수의소문을 듯고봄원권리하고 차어왓섯스나불행히도 거절을 당하여여긔저긔로주린창자를쥐여안고류리분산한다는데언어도잘통하지못하는그들로서방황하는현장은참으로눈물겨운국적장면이라한다

는동원만히산회하엿다고한다

春柳水組地主總代會

【新上】 함남정평(咸南定平)에서는춘류수리조합(春柳水組)케산회지주총대회를아래와가티 연다는바 이회합은 만사개편에한번식잇는것으로총대인원수는 약사백이십명이라한다

一、日時 五月十七日午前十一時
一、場所 新上公普校

▲元山市民運動準備

【元山】 원산실업단체련합회 (元山實業團體聯合會) 주최와본보원산지국(本報元山支局)후원아래오는 삼십일일에 개최될원산 시민대운동회(元山市民大運動會)는 하로하로짓터가는 록음을대라건원산인사의 갈망속에서 사람마다 손꼽아기다리는 중인데 준비위원일동은방금불철주야하고 준비에분망중이오 동녀회의 임원은 아래와갓다고한다

會長趙基周 副會長崔紀萬 韓珍恒 總務部金鼎俊 朴容大 趙鍾九 金相朝 南百祜 司令部長金鎬國 部員李輔錫 吳秉珠 梁在順 李龍徽 河寬 金大都 競技部長全用斌 部員孫永元 朴舜基 崔英來 韓洛叙 南相濠 李元河 金鶴山 李鋒 李選雨 朴石基 選手部長姚禎鎬 部員金楊根 林有洙 李在燮 周達聖 安容油 李容奎 金龍虛 李周錫 醫護部長金鎭珪 部員李東曄 吳泳泰 金演栽 南辰熙 金錫俊 林用贇 徐弘列 崔志寬 梁泰詢 金正浩 朴泰燮 金啓明 李三鉉 李璟弘 禹鍾徽 尹順旭 金潤珪 金秉倫 權龍燦 崔基永 尹秉善 李善恒 餘事部長朴敏龍 部員趙炳夏 朴錫勳 張履俊 鄭學龍 接賓部長李世模 部員金炳洪 李弘俊 徐永奎 盧文鉉 李芝明 朴斗鉉 金周澤 金弼皓 安錫寅 會計部長甄光洙 部員尹致赫 蔡洛奇 裴龍星 林仕寶 救護部長安南奎 部員金碩鉉 車享恩 朴章秉 金在芳 設備部長李昌元 部員南明元 魏禎龍 金潤珏 許永河 文武術 金炳道 崔文川 洪景義 金寬珪 金正甲 施賞部長張寶彰 部員魏衡淳 徐相翰 金添俊 徐相泰 金永振 朴昌祚 崔秀嶽 孫萨鳳 朴世吉 裴璀鎬 崔光麟 金相朝 李鳳鎔 南嗣熙 裴錫俊 安敎錫 李秉均 李奎燦 李仁浩 陳允根 金利錫 崔性一 尹海炳 韓興根 南圭彥 鄭基鐸 南然熙 康基德 審判部長韓君弼 部員金仁洙 金錢煥 尹相德 韓鎔 崔光來 千一男 林輔均

申請期日 五月二十五日外지
申請場所 市民協會 電話九四七番
十字號洋品店 電話七一三番
元興商會 電話八一五番
元山印刷所 電話六四八番

法律問答

【問】 一、夫婦間不和로차흠리해의혐의을모조리약거서보기에大端히흥하게되엿스니夫는 거러告訴하면成立如何
二、家貸에物件若干을任置하얏는데近一個年이되도록家賃을支拂치안슴니다內容證明郵便으로家貸支拂코物件차저가라는通信을한後에期限經過後에는使用又는放賣할수잇슬가요
三、略式命令은무엇인가요
四、家貸不拂한다고家主가溫突을뜻고당곱은허서居住不能이되얏스니家主를거러告訴하면成立되옵니가
五、保安法의本義를불려주시압소서 (至急生)

【答】 一、告訴할수업슴니다
二、使用又는放賣할수업슴니다
三、單獨裁判事件으로罰金又는科料의輕罪에對하야檢事의請求에因하야公判을經由치아니하고被告人에게裁判所의略式命令을送達하야略式命令을하는것입니다 但被告人은右謄本의送達이有한日로부터七日內에正式裁判의請求를할수잇습니다
四、告訴하야도效果가無할것입니다

【問】 本人의戶籍은甲의戶籍上繼母로잇는데萬若除籍하야分立生活을하려면如何한手續을하여야됨니가 (寧邊답답生)

【答】 離籍手續을하시오

【問】 貴報法律問答欄에夫婦雙方이協議上離婚을할에對하야滿二十五歲以上이면雙方父母의同意가無하야도된다하고或은滿二十五歲以上이라도雙方父母가有하면其父母의同意가有하여야協議上離婚이된다고하야同一한問題에應答이一定치아니하오니更히明確한應答을하야주십시요 (法律不知生)

【答】 日本에서는滿二十五歲에達한者가協議上離婚을할에는雙方父母의同意를要치아니하나朝鮮에서는右法律에依치아니하고滿二十歲에達한者이라도雙方父母가有한時는必히其父母의同意를要함니다

【問】 印章에姓名대신花形을彫刻한것(卽桃花形)을印鑑證明을내라하옵는데씰수잇슬가요 (林桃花)

【答】 印章이란法律上關係잇는事實을認證하기爲함이니一定한文字又는符號를刻記한物體(印顆)가아니면印章의意味를表現치못함으로桃花形으로는證明을交付치못할것입니다

【問】 一、甲이甲의所有不動産一部를乙에게抵當權設定을하고다시乙에게抵當權設定한그不動産(二番抵當)과甲의다른不動産을丙에게抵當한바甲이丙에게設定契約을할때에賣渡證書와委任狀을添付하야甲이契約을違反하는境遇에는丙의任意로所有權移轉을承諾한것인데이契約을甲이違反함으로丙은그賣渡證書와委任狀으로第三者에게(丙自己所有로하지아니하고)直接移轉手續을할수잇슴니가
二、前記와如히移轉登記를바든第三者는一番抵當權者인乙에게對한債務를辨濟하고、(勿論甲의承諾업시)一番抵當을抹消할수잇는것이며抹消하야도甲이丙에게對抗할能力이업는것인지요 (一讀者)

【答】 一、二、中間登記를省略하고第三者에게移轉登記手續을할수잇고第三者가移轉登記를受한後乙에게對한債務를辨濟하고抵當登記를抹消하야도甲이丙에게對하야異議할수업습니다

【問】 저는二十五歲의男子인데年前에某女와살림을하다가某事件으로因하야只今은何等關係가업사온데그女子는저와떠나서即時他人과살림을하얏습니다그런데그女子가저와헤여질때에발서姙娠五個月이되얏나이다萬一滿朔이되야서출産하면누가아해를거더야함니外只今가티사는男便이거더야하는지제가거더야하는지如何間敎示하시요 (朴○烈)

【答】 貴下와兒孩의母에게扶養의義務가잇슴니다

【問】 本人은今年二十二歲된男子이온데十四歲時에父母의嚴命으로十七歲된女子와結婚하얏사온데只今에至하야서는妻가意志에不合하옵기로不得已離婚을하라함니다그러나只今外지婚姻屆出은아니하얏슴니다能히離婚을하겟슴니外彼方에서慰藉料를請求할權利의有無를下敎하야주시압 (一苦心生)

【答】 離婚請求의原因이되지못함니다但大正十二年七月一日以後에婚姻禮式을擧行하얏스면婚姻屆出이無한以上婚姻의效力이生치아니함으로따라서離婚問題가生치아니합니다

【問】 甲男과乙女가昭和三年四月에結婚하야(婚姻屆出은無함)同居하는바乙女의性質과言語가不穩함으로過去三年前부터不和한가운데甲男이數次乙女에게離別하자고말하얏스나乙女가都是不聽함니다但男兒하나가生하얏는데甲男이乙女를離別한다면乙女가慰藉料請求나貞操蹂躪罪로告訴를提起할수잇슴니가外

【答】 婚姻豫約不履行에因한損害賠償는請求할수잇스나告訴는할수업슴니다 (見知生)

【問】 甲이自己所有土地에서田畓林野를實弟인乙에게贈與하엿고乙은大正九年에此를丙에게賣渡하고丙은同十四年에또丁에게賣渡하엿는데田畓만은移轉手續이完了되엿지마는林野는그때外지法令發表前임으로私契約에依하야成立되엿고林野臺帳에는甲의名義로잇지만管理만은甲이하지못하엿습니다그리고丁은丙에게賣渡手續을不斷히要請하엿는데그동안에甲은該林野가自己名義로잇는것을新貸로하야戊에게抵當하고多額의借金을하엿습니다엇더케하면該抵當契約을抹消할수잇스며甲乙丙이다貧함으로丁에게損이업겟슴니外何如間엇더한手續을밟어야丁의所有로確定할수잇슴니가 (一村生)

【答】 丙에게所有權移轉登記手續履行과抵當金額에對한損害賠償請求를하시오甲乙丙이다無資力이라면結局丁이害되겟소

【問】 甲이乙女를十四歲時에밋며누리로데려다養育同居하온바今年에二十二歲입니다只今外지婚姻申告도하지안헛슴니다그리는中甲이年前에有過하야懲役을하는中이온데現今에와서乙女의親庭에서乙女를다려다가甘言利說로乙女를他人에게再嫁를식혓습니다乙女는親父母도업고乙女의堂叔박게업습니다甘言利說한者는乙女의堂叔입니다方今乙女는他人에게로再嫁를가서同居中임니다甲이法的手續을할나면엇더하며엇더한方法으로報寃을할가요

【答】 結婚이大正十二年七月一日以前이라면婚姻申告업서도女子는姦通罪가成立되오 (以上辯護士崔斗煥氏答)

本邦唯一의精良品 男女防病고무 삿구

○上製 一打卅八錢 三打一圓 六打一圓七十五錢 十二打卸値三圓卅錢
○特製 一打五十五錢 三打一圓四十錢 六打二圓六十錢 十二打卸五圓
○特上 一打七十五錢 三打二圓十錢 六打四圓 十二打卸値七圓五十錢
○別誂 一打一圓 三打二圓六十錢 六打五圓 十二打卸値九圓五十錢
○舶來別選 一打一圓卅錢 三打三圓五十錢 六打六圓八十錢 十二打十三圓半
○羽二重 一打九十錢 三打二圓四十錢 六打四圓卅錢 十二打卸値八圓
○縮緬 半打一圓十錢 一打二圓
○女用 一個七十錢 三個一圓卅錢

目立ㄴ樣個人名義ㄴ密送す他品と比較乞○密送料十錢郵券五分增
振替東京七貳貳壹 東京銀座西三ノ一 丁子堂

不動産競賣公告

別紙六十一個不動産을昭和六年六月二十日午前十時競賣에附함 競賣保證金은申出額에十分의一로함

平壤地方法院 安州支廳

平原郡龍湖面背巖里壹七番地 一、田 壹千九百五拾壹坪 最低競賣價額 五拾九圓
同郡同面同里四八番地 一、田 貳千七百六十八坪 最低競賣價額 八拾五圓
同郡同面同里壹壹參番地 一、田 九百九拾貳坪 最低競賣價額 參拾圓
同郡同面同里壹壹五番地 一、田 五千八百九拾九坪 最低競賣價額 拾八圓
同郡同面同里參六九番地 一、畓 貳千五百六拾壹坪 最低競賣價額 參百七拾五圓
同郡同面同里七〇番地 一、田 壹千參百五拾四坪 最低競賣價額 四百圓
同郡同面同里參參五番地 一、田 壹千七百四拾五坪 最低競賣價額 五拾貳圓
同郡同面同里參參六番地 一、田 九百五拾四坪 最低競賣價額 貳拾八圓
同郡同面同里三七二番地 一、田 壹千參百六拾坪 最低競賣價額 四拾圓
同郡同面同里壹〇〇番地 一、林野 參千九百五拾八坪 最低競賣價額 拾七圓
同郡同面同里一一二番地 一、林野 參千八百貳拾五坪 最低競賣價額 拾六圓
同郡同面同里壹貳貳番地 一、田 壹百九拾壹坪 最低競賣價額 五拾五圓
同郡同面同里壹七參番地 一、畓 九百貳拾參坪 最低競賣價額 壹百參拾五圓
同郡同面同里貳六貳番地 一、田 壹千四百六拾五坪 最低競賣價額 四拾九圓
同郡同面同里二六四番地 一、畓 壹千五百五拾八坪 最低競賣價額 貳百貳拾八圓
同郡同面同里二六五番地 一、田 九千四百拾坪 最低競賣價額 貳百八拾五圓
同郡同面同里參貳壹番地 一、田 壹萬四千參百四拾九坪 最低競賣價額 四百參拾壹圓
同郡同面同里參貳貳番地 一、田 參千五百五拾壹坪 最低競賣價額 壹百圓
同郡同面同里一七二番地 一、畓 貳千三百六坪 最低競賣價額 參百四拾五圓
同郡同面同里一七〇番地 一、田 八百五拾壹坪 最低競賣價額 貳拾五圓
同郡同面同里一八七番地 一、垈 壹百七拾壹坪 最低競賣價額 拾圓
同郡同面同里一八六番地 一、田 壹千參拾五坪 最低競賣價額 參拾壹圓
同郡同面同里一九〇番地 一、田 六百九拾貳坪 最低競賣價額 貳拾圓
同郡同面同里二四番地 一、垈 貳百九拾貳坪 最低競賣價額 拾五圓
同郡同面同里一七七番地 一、畓 壹千參百貳坪 最低競賣價額 壹百九拾五圓
同郡同面同里一七九番地 一、田 壹萬參千貳百五拾坪 最低競賣價額 四百圓
同郡同面同里一九八番地 一、畓 貳千八百六拾七坪 最低競賣價額 四百貳拾五圓
同郡同面同里一六九番地 一、畓 四千九百參拾四坪 最低競賣價額 七百參拾圓
同郡同面同里二〇二番地 一、畓 壹千貳百四拾四坪 最低競賣價額 壹百八拾五圓
同郡同面同里一九三番地 一、畓 四千壹百參拾壹坪 最低競賣價額 六百拾圓
同郡同面同里一九五番地 一、畓 壹萬九百參拾四坪 最低競賣價額 壹千五百圓
同郡同面同里二一二番地 一、畓 壹千六百七拾八坪 最低競賣價額 貳百四拾圓
同郡同面同里五八番地 一、田 九百五拾五坪 最低競賣價額 貳拾八圓
同郡同面同里八二番地 一、田 四百四坪 最低競賣價額 拾貳圓
同郡同面同里六一番地 一、林野 六百拾坪 最低競賣價額 參圓
同郡同面同里九〇番地 一、田 壹千六百九拾六坪 最低競賣價額 五拾圓
同郡同面同里三四番地 一、畓 九千一百四拾參坪 最低競賣價額 千參百五拾圓
同郡同面同里二七番地 一、田 九百六拾坪 最低競賣價額 貳拾八圓
同郡同面同里一三六番地 一、垈 壹百四拾五坪 最低競賣價額 七圓
同郡同面同里一三五番地 一、田 壹千貳百拾參坪 最低競賣價額 參拾七圓
同郡同面同里二八番地 一、田 七百七拾五坪 最低競賣價額 貳拾參圓
同郡同面同里一二八番地 一、垈 五百五拾壹坪 最低競賣價額 貳拾七圓
同郡同面同里一三四番地 一、垈 貳百拾坪 最低競賣價額 拾壹圓
同郡同面同里一二九番地 一、垈 四百貳坪 最低競賣價額 貳拾壹圓
同郡同面同里四四〇番地 一、田 參百貳拾坪 最低競賣價額 拾圓
同郡同面同里四四一番地 一、田 貳千參百五拾參坪 最低競賣價額 七拾圓
同郡同面同里四二二番地 一、垈 壹百拾五坪 最低競賣價額 六圓
同郡同面同里三三三番地 一、田 參百坪 最低競賣價額 九圓
同郡同面同里三一六番地 一、田 貳千貳拾坪 最低競賣價額 六拾壹圓
同郡同面同里三一七番地 一、田 貳百四拾四坪 最低競賣價額 七圓
同郡同面同里三三二番地 一、田 三百八拾八坪 最低競賣價額 拾貳圓
同郡同面同里三五三番地 一、田 貳千參百六拾參坪 最低競賣價額 七拾圓
同郡同面同里三五一番地 一、田 九百七拾坪 最低競賣價額 貳拾九圓
同郡同面同里三七六番地 一、田 壹千四百四拾貳坪 最低競賣價額 四拾參圓

不動産競賣公告

別紙四十個不動産을昭和六年六月貳日午前十時競賣에附함 保證金은申出額에十分의一로함

平壤地方法院 安州支廳

平原郡龍湖面連梅里貳貳〇番地 一、畓 參千六百八拾貳坪 最低競賣價額 壹百八拾四圓拾錢
同郡同面同里貳四〇番地 一、畓 壹千參百八拾四坪 最低競賣價額 五拾五圓參拾六錢
同郡同面同里四六貳番地 一、田 壹千九百貳坪 最低競賣價額 七拾六圓八錢
同郡同面同里四七四番地 一、畓 參千七百貳拾八坪 最低競賣價額 壹百八拾六圓四拾錢
同郡同面同里四八七番地 一、畓 五千七百四拾貳坪 最低競賣價額 貳百貳拾九圓八拾錢
同郡同面同里五貳四番地 一、田 五百九拾五坪 最低競賣價額 拾壹圓九拾錢
同郡同面同里五四四番地 一、田 壹百參拾八坪 最低競賣價額 貳圓七拾六錢
同郡同面同里五二二番地 一、畓 九千七拾八坪 最低競賣價額 四百五拾參圓九拾錢
同郡同面同里四五〇番地 一、畓 四百貳拾坪 最低競賣價額 貳拾壹圓
同郡同面同里四五七番地 一、畓 參千四百九拾貳坪 最低競賣價額 貳百九圓五拾錢
同郡同面同里四五八番地 一、畓 參千五百四拾參坪 最低競賣價額 壹百七拾七圓拾五錢
同郡同面同里四六〇番地 一、畓 貳百五拾六坪 最低競賣價額 壹百五圓參拾六錢
同郡同面同里四六五番地 一、畓 八百八拾貳坪 最低競賣價額 五拾貳圓九拾貳錢
同郡同面同里五貳六番地 一、畓 四千六百拾六坪 最低競賣價額 貳百參拾圓八拾錢
同郡同面同里五貳九番地 一、畓 壹千七百五拾八坪 最低競賣價額 七拾圓參拾貳錢
同郡同面梅田里四六番地 一、畓 六千壹百拾九坪 最低競賣價額 參百五圓九拾五錢
同郡同面梅田里壹四七番地 一、畓 貳千壹百五拾五坪 最低競賣價額 壹百七圓七拾五錢
同郡同面梅田里壹五貳番地 一、畓 壹千五拾參坪 最低競賣價額 七拾六圓五拾錢
同郡同面梅田里一八〇番地 一、畓 貳千六百八拾壹坪 最低競賣價額 壹百參拾四圓五錢
同郡同面梅田里貳〇六番地 一、田 壹千五百八拾五坪 最低競賣價額 五拾壹圓四拾錢
同郡同面梅田里四壹四番地 一、畓 貳千壹百貳拾坪 最低競賣價額 八拾四圓八拾錢
同郡同面梅田里四壹九番地 一、畓 貳千四百九坪 最低競賣價額 九拾六圓參拾六錢
同郡同面梅田里五番地 一、田 貳千參百八拾一坪 最低競賣價額 四拾七圓六拾貳錢
同郡同面梅田里八番地 一、畓 六千五百四拾五坪 最低競賣價額 參百貳拾七圓貳拾五錢
同郡同面魚塘里壹〇番地 一、田 一千七拾六坪 最低競賣價額 四拾參圓四錢
同郡同面連梅里四七〇番地 一、畓 壹萬五千貳百五拾五坪 最低競賣價額 七百六拾貳圓七拾五錢
同郡同面魚塘里壹九七番地 一、畓 貳千參百九拾四坪 最低競賣價額 九拾五圓七拾六錢
同郡豐池面石蘇里四三八番地 一、畓 六百九拾六坪 最低競賣價額 六拾貳圓六拾四錢
同郡同面同里四四六番地 一、畓 壹千八百貳拾八坪 最低競賣價額 貳百壹圓八錢
同郡同面同里四四一番地ノ二 一、畓 七百五拾五坪 最低競賣價額 八拾參圓五錢
同郡同面同里四四一番地ノ三 一、畓 貳千壹百五拾五坪 最低競賣價額 貳百參拾七圓五錢
同郡同面同里七九番地 一、田 貳千參拾六坪 最低競賣價額 六拾圓七拾五錢
同郡同面同里八八番地 一、田 貳百七拾坪 最低競賣價額 八圓拾錢
同郡同面同里九二番地 一、田 參千六百八拾九坪 最低競賣價額 壹百拾圓六拾七錢
同郡同面同里二五四番地 一、田 壹千壹百九拾四坪 最低競賣價額 五拾九圓七拾五錢
同郡同面雙巖里四二六番地 一、田 壹千壹百八拾八坪 最低競賣價額 五拾九圓四拾錢
同郡同面石蘇里一一四番地 一、田 八百四拾八坪 最低競賣價額 貳拾五圓四拾四錢
同郡同面同里二六五番地 一、畓 參百參拾參坪 最低競賣價額 貳拾六圓六拾四錢
同郡同面雙巖里四四七番地 一、畓 壹千壹百參拾七坪 最低競賣價額 六拾八圓貳拾貳錢
同郡同面同里四一八番地 一、畓 壹千六百貳拾六坪 最低競賣價額 貳百九拾貳圓六拾八錢

申立人 漢城銀行
債務者 安聖三
所有者 安基一
競賣場所 平原郡永柔面事務所

同郡同面同里三六〇番地 一、畓 壹百八拾八坪 最低競賣價額 貳拾八圓
同郡同面同里三六四番地 一、畓 壹千五拾六坪 最低競賣價額 拾五圓
同郡同面同里三五九番地 一、田 壹千貳百七拾貳坪 最低競賣價額 參拾七圓
同郡同面同里三六三番地 一、畓 貳千壹百四拾六坪 最低競賣價額 參百貳拾壹圓
同郡同面同里二五八番地 一、田 貳千九百四拾貳坪 最低競賣價額 八拾九圓
同郡同面同里一四九番地 一、田 六百九拾參坪 最低競賣價額 貳拾圓
同郡同面同里一〇八番地 一、田 壹千七坪 最低競賣價額 參拾圓

申立人 漢城銀行
債務者 柳信一
所有者 安基一
競賣場所 平原郡永柔面事務所

補血及强壯

健康은求하면得할수잇다

世界人이알게되고世界醫學界에서認證하는有機性鐵蛋白酸化合製劑

부루도-제는그名實共히世界的이다 即本劑가諸般의貧血、虛弱、病後…等症에偉大한効力을奏함에잇서々近來群起하는所謂新學說에依하엿다는自稱滋養劑에比하야斷然……優秀함을試服立證할수잇다(說明書●文献贈呈 各地藥店販賣)

京城府西小門町
株式會社 藤澤友吉京城支店
本店 大阪市東區道修町

KB-6

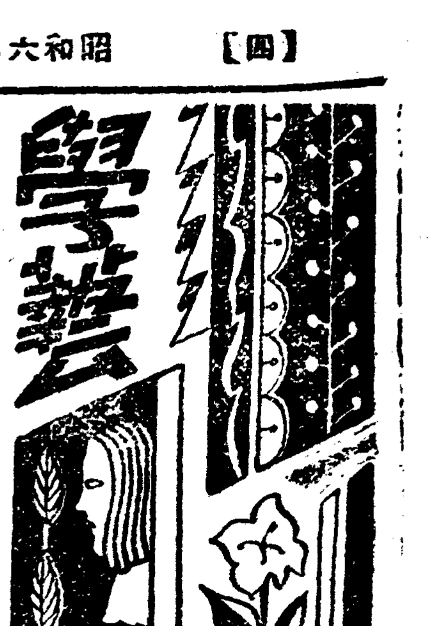

學藝

「인텔리」의 將來 (二)

—(그危機와分化過程에關한小研究)—

片石村

그래서『인텔리겐차』는究竟에佛蘭西革命以後世界의 主人의다른한奴隷다

그러나 이奴隷가 다른한部類의奴隷와區分되는것은 그自身이奴隷가아니라고 自慢하는點에잇다 그것은無理가아니다 그들은主人으로부터 敎師로 技師로 學者로 ××로××로 ETC로 尊敬되여잇스며 別다른奴隷로부터의 分捕物의若干分配에까지 參與할수잇는것이 그의幻想을 맨드러낸것이다 여기에『인텔리겐차』의小『뿌르』性이잇다

『그들의 一部分은 自己의勞働에 依하야 一部分은 他人의勞働에依하야 生活하고잇는 것이다 아일이 그들의『이데오로기』에 엇더한影響을 밋치는가? 그것은 그들을 混亂식힌다 即勞働者로서 그들은最上의勞働條件에 關與하고 資本의所有者로서는 最低의勞働條件에關係한다 그들은 小『뿌르조아』와가튼 地位에 잇는것이다……그의가슴에는두個의精神이 살고잇다』

—○—

그러고 인텔리겐차와 勞働者의本質的相違를 形成하는點은 어데잇는가? 나는暫間『게오르그 콰ー르맨』을 引用하리라 『만흔인텔리겐차가 糊口의資에 窮하면서도 오히려자랑스럽게 行動하는것을보면 그것은잇슬수업는일가티 생각된다 그러나 인텔리겐차의 特異한 地位라는것을 생각해보지아니하면 아니된다 무엇보다도 위선그들은 高級의 勞働貴族이다 따라서 그들의 貴族的意識은 有能한筋肉勞働者의 그것보다도 深刻하다 精神勞働과 筋肉勞働과는 比較도아니된다 그들은 그러케밋는다ー웨그러냐하면 여러가지 筋肉勞働사이에는 다만程度의差가 잇슬뿐이나 筋肉勞働과 精神勞働사이에는 性質上의差異가 잇는外닭이다 大體 筋肉勞働의本質은 무엇인가 그것은使用價値의 對象을 使用價値로 變하게하는일이다 이러한物理的變化는 자못사람의 筋肉의힘뿐아니라 또한機械의힘도 能히이일을할수잇는것이다 그럼으로機械가筋肉勞働者를미러내여 이곳에筋肉勞働者의全不幸이釀成되는것이다 그러면精神勞働者란무엇일가 그非本質的部分을除하면 精神勞働을하는것은 사람의頭腦다 적어도다스린다던지 發見한다던지 處方을쓴다던지 說明한다던지 特許을다던지할機械가맨드러질念慮는업다고해도조타 따라서精神勞働者는 機械도그들을미러낼수업는것으로 그의經濟的社會的地位야말로 特權의賦與를어든것이다……이것이精神勞働者를筋肉勞働者로부터區別하는것이다』

—○—

그러치만夢幻과 觀念의信徒인『인텔리겐차』속의天才的分子는例外로妄想의境界線을넘어서그自身의生活을 獲得하려고試驗하엿다 生活이라고하는것은 한個의主張이며 權利다 그럼으로自己自身의 生活을 翻案한다고함은 一種의有力한 自己權利의主張이다 그러나 市民階級에게 隷屬함으로써만 生存을持續하는『인텔리겐차』에게는 오직그들의主人을爲한 主張만이 許諾되엿스며 그主人에게 服從하는權利以外에아모것도업섯다 萬若에 여긔한사람의自由不羈한精神을가진『인텔리겐차』가잇서서 이以上의무엇을 要求한다면 그는即時 그의主人으로부터 解雇되고말것이다 그럼으로 自由主義的인『인텔리겐차』의 生活의出發은 即그들의生活의抛棄엿다 좀良心잇는『인텔리겐차』는 물립업시 그럼으로 生活을喪失하고마럿다

中國新文藝運動概論 (六)

中國 華漢 述

於上海 金光洲 譯

고할수잇다 더구나『三個叛逆女性』에잇서서 封建階級의醜淫 頑固 罪惡無恥를暴露하고 新時代의女性의 反抗暴君 反抗家長 反抗封建을 鼓舞한곳에서 우리는이것을차저내일수잇는것이다

沫若의이러한思想 情緖 世界觀은 五四之後와 五卅之前에 그빗을發揮하엿스며 이는決코『伸頭縮民股』가 特性인 小資產階級의이데오로기는아니엿다 沫若은 이러한時代에잇서서 資產階級의 意識形態를 反映하엿스며 資產階級文藝上의戰士가되여 이時代의資產階級이革命的이엇슴과가티 그도또한文藝上의革命的戰士이엿다

□—□

다음으로 郁達夫는 엇더하엿든가? 達夫의悲觀, 墮落, 頹廢, 浪漫이 모든傾向은 그로하여금沫若과 相反的極端으로다름질하게하엿스니 그原因은簡單히말하면다음과갓다

滿淸末亡以前의 中國의士紳階級은 經濟上으로나政治上으로나 優越한地位를占領한階級이엿스니 所謂『士』는當時의秀才, 擧人, 翰林即士大夫階級이엿스며 所謂『紳』은地主, 財主, 即地主階級이엿다 이두階級을當時의貴族地主階級이라고하얏다 그러나 帝國主義의經濟侵略過程에잇서서는 이士紳階級의上層은 帝國主義의御用物이되고 政治上으로는 官僚가되고 經濟上으로는 鉅商이되엿지만 이階級의下層의大多數는 商品經濟가 農村을掃蕩하는過程中에 漸漸沒落的地位로떠러지엇다 辛亥革命이成功되자 그들은政治上과 法律上의特權을喪失케됨으로 이階級出身의子弟들은 새로운發財의捷徑을엇고자하야 所謂洋書를읽고洋話를하고 洋學堂에드러가 洋秀才 洋擧人, 洋翰林의새로운功名을엇고자하게되엿다 그러나帝國主義의毒爪가 더욱기피農村을抓挾하자 그들의經濟的地位는沒落되고 그위에연입업는軍伐戰爭으로말미암아이廣大한階級은翻身할사이도업시沒落過程에떠러지게되엿다 마침내 그들의前途는 暗澹하고 陰慘하여저서 다만幻滅과 悲哀와 怨憤을기고 그들의前途나過去는 생각해보라지도안헛다 鄕村에서는 鴉片이나빨고 城市에서는——더욱이智識分子——알콜을마시고 계집의꼬츨뿐이엿다

即 當時의全中國靑年들의普遍된心理는 苦悶과哀愁이엿고 行動上으로도 頹廢와墮落을餘地업시 나타내이엿다 이는沒落階級에 應當업지못할變態이엿스니 그들은 金錢 名譽 美人을 所有치못하면서도 또한그들의 切迫한需要는 이三件寶貝이엇다 그리하야 이三件寶貝를 엇지못하야 無端히狂笑하고 世俗을嘲罵하엿스며 唯一한方法이또한 알콜에醉함과 계집을꼬츰이엿다 沫若은 그의作品全部에 이沒落的士紳階級의 意識形態를 가장赤裸裸하게 反映하엿다고 할수잇스며 達夫는 이沒落的士紳階級의 가장徹底한代表者이엿다고할수잇다

初夏特別大講演會

時日 五月二十二日(金)午後八時

場所 鍾路中央基督靑年會館

法律과人生觀……李昌輝先生

自尊……李容卨博士

水利組合의長點과短點……李寬求先生

主催 普專學生會辯論部

後援 朝鮮日報社學藝部

朝鮮歷史奇譚 (42) 成世昌과紫鸞 (六)

萬壑山人 述

옥소선은울며자긔어머니에게 『어마니도 참아어떠케그리말시하야보냇슴니까 내가그서방님과삼년이나 밤낫을가리지나 정이여간든것이아니오 또그서방님은 놉흔재조에아리따운자품이잇서 백년의락을하기로작정하고서그서방님도 나어린선배오 나을아측장청치아니하야 원연는 미처맷지는못하얏스나 언약만은 태산가티굿게하얏섯는데 호사다마로서로 남북의 리별을 면치못하얏스니 자내 애내 생각이야 은힘에잇섯스리와 신관사도의 위엄과 세력에눌리어 나의잡는바 뜻을 굽히엇스니 이것은 그서방님이나를이즌것이아니라 내가그서방님을 커바린것이올시다 그러나그서방님마는 이천한몸을잇지안코 오백오십리의머나먼길을 천금가튼귀한집자제로 엄동설한에 온갓고생을 다하며 차저와서 거군충들의모양으로 눈올쓸데들어와보기라도 하려하시니 내가아모리몰가려찬들 그서방님의지극한 사랑이야 이즐수잇스리까 내가만약그서방님의 정을이즈면 귀신이라도 미워할더이니 모란봉이 대동강이될지라도 나의마음은변할수업소이다 그서방님이 어마니도아시다십히 지금도당당한 어쩌사도자제오 하로아츰에 표박하는종적으로되어 정경이그러툿가엽게되엇스니 저길가는사람도 쓰러게여기겟거든 어마니가울이어분압헤온걸인처럼 대접하셧습니까 밥한그릇이업서 그러케 또쳐보냇소』하고 목이메어울음소리도업시 눈물만 흘리며 성세창의간곳을 알려하나 알길이바이업서 한참 생각하야보앗다 옥소선도 성세창에게 아뭔이 잇지못할 은혜를 진것을알앗든터이다 향여나그리로나가셧나하고 바로뒤에머리자리옷으로 차저갓다 때는밤중이다되어 사나운바람소리는 공연히사람의마음을 산란케하고 나무가지의 어러무든눈은 달에비추어 매화가티보인다 성세창는 그예것앗가본 옥소선의얼골이 눈에밟피어 이저지지안코 그러툿매몰스럽게 문닷든모양이야속도하야 『세상일이그러할가 아니다 제가나의모양이넘우 가엽서그렛나보다』 혼자속으로 생각하며 동잔불의 차차조라드는것도 깨닷지못하고안젓섯다 홀연쌱쌱신끄는소리가들리매니 어연미안이 영창을사르르열고 돌어선다 성세창은엇지 놀라 바라보나 사람인지귀신인지 분간치못하야 동을도두고보앗나 이는곳자긔가보고십허도하고 한엽동료패심하게생각하든옥소선이다 반김이뼈치면들이어 스더운것이다 말이막히어 서로처어다보며 범벙이잇다가 오렌만에야 손을잡고 서로위로하며 이야기가 시작되엇다 옥소선은『밤는한이잇고 말는못이업스니 여긔서오랜생각을 다말할수 업소이다 우리집으로 가신시다』하고재촉한다 성세창은 그리하자하고 가러옥소선의 집으로 와서술상을 차려다 서로떠든고서로권하얏다 옥소선은『서방님의 오늘이거름이 그마음의잇는곳을 알겟사외다 돌이라도뚜를러이지? 서방님의마음은 곳첩의마음이오 첩의마음이곳 서방님의마음이지! 내가아모리 박정한 계집이라할지라도 신관사도의 구여함으로서방님의 정을이줄리잇소 하로밧낫으로 죽일것도아니오 여긔서 서방님이 오래묵으시면 어머니의 눈치도보려니와 이오또 사도에게 어떤창피를 당할는지도 알수업스니, 지금형편으로는 첨이 불효가될지라도 서방님을뫼시고 도망하는수밧게 업소이다』하며가만히 장문과 큰갑을열고 비단과패물을 가벼고 갑나갈것만 끌라두상자에 싸고 자긔어머니의잠들기를 가다려집을 나와 성세창은시고 옥소선은이 고낫이면숨으며 밤이면 걸어 멋칠만에 맹산(孟山) 집혼산골로 들어가서 남의집에 부처살아가게되엿다 감사는 옥소선의들어올괴한이지나도 들어오지를안하 집으로 차지나 집에도업다는다 감영옥모조리 줄고 평양부중을 인잡듯이뒤저도 차질길이업다 근방을가지 모조리차지나 말길이업스매 향여나옥소선의 어미가누구에게보냇나하야 옥소선의어미를잡아다가 두고형벌까지 하야도 알길이업서 달포만에고 만두엇다

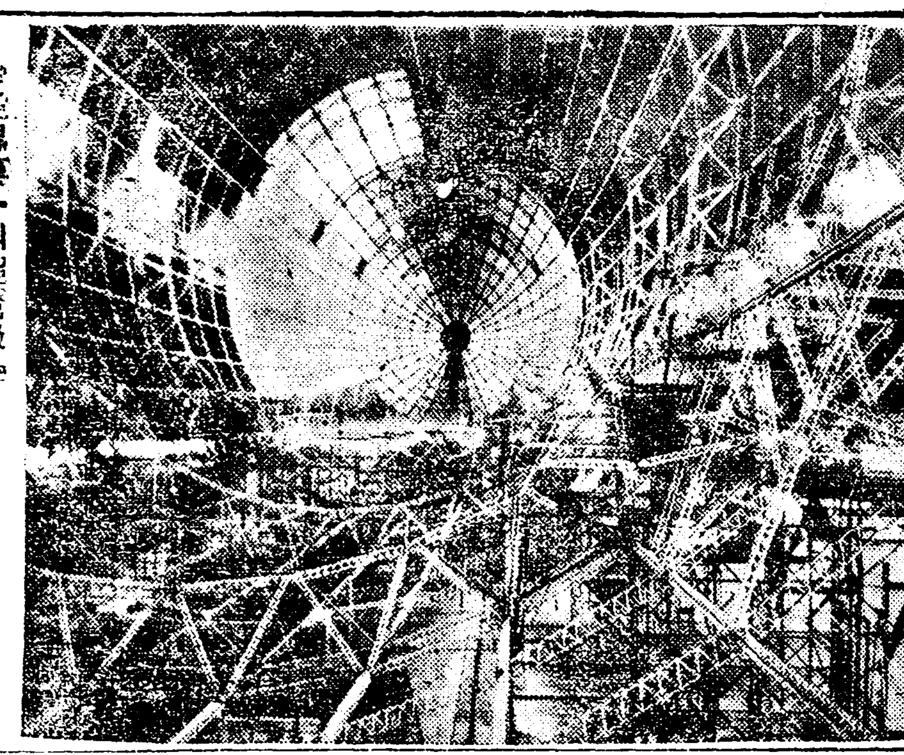

◇世界第一의超弩級 『飛行船아크론』號

獨逸의첫페린伯號飛行船에 對等하야米國海軍에서는 世界第一을자랑하는아크론號를製造中인데이飛行船에는五臺의飛行機를收容할수잇다한다벌서指揮官도任命되어七月末까지는完成될豫定寫眞은製造中의아크론號內部鐵骨構造

數字朝鮮研究

專門校와學生數

(廿四)……鐵丘生

學校數와人口比 【續】

▲專門學校·大學校

官立專門五校에(朝)三五七人(日)八三五人 大學豫科及大學各一校에(朝)三四二人(日)七五六人으로서 官立專門乃至大學教育밧는者가 朝鮮人六九九人日本人은 一五九一人이다 이것을人口比로보면

朝鮮人每生徒當人口數 二九二三八人

日本人同上 三三一人

여긔다가 私立專門八校生徒朝鮮人八三五 日本人三三二人을 加한다하더라도 朝鮮人은一萬三千三百二十二人에한사람式高等教育을밧고 日本人은二百七十五人에 한사람式이다 그리고 官私合十五校를戶數으로보면

朝鮮人每校當戶數 一三九一六三戶

日本人同上 七〇七二戶

이니 人口比戶口比의 絕對的差比에놀나지안흘수업다 이제昭和四年五月末官立五個專門學校와 大學의朝日生徒數를校別로보면

	朝	日
京城法專	一三〇	六八
京城醫專	九三	一五三
京城高工	三一	一四七
京城高商	四五	二一二
水原高農	五六	一〇四
帝大豫科	四五	一〇一
帝大	一六六	三八七
合計	五六六	一二七三

으로써 朝鮮人은二分之一이 못된다 一九一二年(大正一年)부터 改正教育令施行前年까지 十年間의 以上學校의朝日人別生徒數累計는 朝鮮人이二九四一人 日本人이 一三四五人이든것이 一九二二年(大正十一年)부터는 朝日人共學制로된 朝鮮人은 逆轉的으로逆減되고 日本人은反對로 激增되엿는바 統計를들면

	朝	日
大正十年	四二四	三六二
同一一	四二三	四六八
同一二	五〇二	五六六
同一三	五二一	七五六
同一四	四六一	八三二
昭和一年	五五二	九九二
同二	五三七	二一九
同三	六一八	三六一
同四	六二七	三五五

(一九三一年發行 昭和四年度 朝鮮總督府統計年報)

(帝大法科는 大正十三年부터 帝大는昭和一年부터加算함)

專門大學은누구를爲한것인가

專門 大學教育令의主旨와目的을干하여발길必要업시 以上몃가지統計는 朝鮮의高等教育이 누구를爲함인가를볼수잇다 朝鮮人이高等教育을 밧기어려운點은 첫재經濟的 둘재一般의疑念을 가지는 所謂『入學比率內規』第三으로 日本人志願者(日本內地로부터오는入學志願者激增)의逐年激增으로 猛烈한試驗競爭 第四 學力보다警察의身分調査가 受驗資格을決定하는것 等일것이다 그러나 以上과가튼어려운條件이잇슴에도不拘하고 朝鮮人의高等教育志願者는 每年增加되여가는데 以上統計數에도나타난바이지마는 昭和四年末調査인 朝鮮人日本留學生이 三千七百六十九名(勿論그全部가專門、大學生은아니다)에達한다함은 이것이 비록經濟的理由는안일지라도 第二 第三 第四의어느理由에該當할것이事實이다 더욱 朝鮮사람이高等教育을밧고저하는數가 激增하는것은 私立專門學校(六校)生徒數의增加를보아알수잇다 昭和四年末統計에依하면

大正十年	一〇八
同一一年	三八三
同一二年	三八八
同一三年	四二四
同一四年	六四九
昭和一年	六四七
同二年	五七三
同三年	六六四
同四年	九二五
同五年	一、〇七七

로써 官立專門學校의不足과入學難을얼마음緩和하는터이나 그래도官專大學의志望과入學率이恒常七——一〇以上의比率를가진것과가티 이도三——五의平均强度를가지고잇슴으로 朝鮮高等教育의 入學難과아울러高等教育機關의缺乏을痛切히늣기게된다

昭和六年三月一日 日本貴族院豫算總會에서 貴族院議員千秋氏는 말하되『朝鮮의教育制度는 그文化에比하야 넘어지나친感이잇서 도리혀高等教育機關의增設이思想問題를生케하는것이다』라하고 松田拓相은『朝鮮統治의方針은 歷代內閣에依하야 確立하엿다 日韓合倂에依하야 一視同仁으로秋毫도日鮮人의區別를設치안는다 教育에잇서서도 亦然하나』(昭和六年三月三日東亞報) 植民地人으로하여곰『可使由之 不可使知之』的教育政策을 一方에서발하면他方에서는 一視同仁을 말하야어것을塗糊하려한다 果然어느말이 率直할가하는것은 以上統計로서 우리는確證을 어든바잇스니 다시贅言을 費치안흐려한다

(訂正 前次本論表題에『全朝鮮의生徒數』는『學校數와人口比』의誤植임

愛花五種

毅明居士

玉簪花

奇妙해라 참玉簪이 無色코야 맑은채
짓튼냄새 녜記憶을 들치노여
엇지면 너와내함께 雲髮속에 무칠고

水菊

黃菊과 白菊紫菊 사람들은 반기여라
보랏빗 水菊만을 나는밋처 몰주란다
妖冶한 淑女잇다면 너쁜인가 하노라

水仙花

水仙이 날쇠키여 드러설듯 되돌(石)뒷고
빈얼홈 행여일가 淺灘일바 못떠나를
저한옛 淸潔하다손 참신선은 아니리

木蓮

水中의 紅蓮이야 이高尙이 잇슬소냐
白蓮도 말을마소 딸치못할 이香氣로세
木蓮은花中白帝라고 외커볼가 하노라

(註)木蓮或有他色以白爲主。

丁香

닢옷이 이슬시면 丁香花 귀로고나
풍겨진 天香속엔 中庭마저 洞房인듯
애려라 쎌줄모르고 무섭(恐)그옥 하여라

柳絮三首

一、

地上에 落花만차 空中에는 柳絮로세
소치고 커지고間 봄일은 그만일사
漂流客 日下에딸으라 눈만稀迷 하여라

二、

게으른 집안에서 미친애들 쏘커낫네
자라도 채못해서 中風亂走 어인말고
雲鄕이 조타하야도 잘곳몰나 하여라

三、

아모리 널히쓋자 終末에는 내려와를
故枝가 밧지안코 兒童들은 쓰러내라
點紅과 썩거밟피며 우름울란 이고나

한글質疑

問 나行의 냐녀뇨뉴니를 北人은 舌端을 上齒內側에輕着發音하고 南人은 舌面을 上顎에 着하고 發音하는데 北人이 옳은發音인듯하나 南人의發音도 不可缺할音이오니 어느것이 標準이며 한字의音을 두가지로 發音해도조흘니까? 務安一讀者

答 냐녀뇨뉴니를 말슴과같이 두가지로 發音하는것은 事實입니다 그러나 그두가지 發音은 다 잇는소리이매 어느것이 옳고 어느것이 그르다고는 할수없읍니다 그런데 이케 다만 그 音들이 우리말에 쓰이는例를가지고 본다면 두가지 發音이 같지않은말에 쓰이는일은 없고 一한地方에서 두가지發音을 兩用하는일도 없고 다만 地域을 갈아 가지고 같은말에對하야 平安道에서는 舌尖을 上齒에 닿이고 내며 咸鏡道에서는 아주 ㄴ소리를 죽여서 야여요유이로 내며 其餘各地方에서는 다같이 舌面을 上顎에 닿이고 내게 됩니다 同一한 民族으로 同一한 言語를 두가지로 쓰는 좋지않으니까 한가지로 統一하여야할것인데 이를 統一하자면 자연히 많은사람의 發音을 좇아서 舌面을 上顎에 닿이고 내는 音으로 統一함이 옳을줄로 압니다 장지영

海外消息片片

스타ー린의欠談쓰고 國外追放

【伯林發】 크레물린의獨裁執政스타ー린의逸話를쓰고筆禍에걸린米國作家이ー브、外ー렛트、그레ー뒤ー夫人은 露西亞에서 긔에追出되고말앗다 지난二月二十一日『닥、쌋러데이、이ー브닝、포스트』에揭載한同女史의『露西亞를보고』……고題한論文이問題의發端이니 이야기는 이러하다

◇——黑海岸에사는 異常한猶太人의아이가 어느때하마트면 溺死하랴는男子한아를 救援하얏는데 이男子는 그아이에게 무어든지 所願이잇거든말을하여라 나는異常한權力을가젓스니까 네가願하는것이면무어나주마 나는 스타ー린이다』고 말하얏다 그러나 이猶太아이는엄작놀라며『정말당신이스타ー린이십니까 萬一그러라면 내가당신을救助하얏다는말은 아무에게도말슴마라주세요 이것이 나의唯一한所願입니다』고하얏다

◇——則어서죽어주엇스면조켓다고누구나생각하는스타ー린氏를 救助하얏다는말이 一般에게알려지면 혼이나고말터이니까 이것만은秘密히하야달라는懇請이다 이諷喩는스타ー린氏가 勞農大衆間에얼마나評判이不好한가를如實히 表明한것이니 死後에 아즉도嘖嘖한名聲을民衆間에 떨치고잇는레ー닌에比하면同日之談이아니다

◇——何如間그레ー듸ー女史는이이야기를發表한罪로 國外追放되엇거니와 女史는有名한米國鑛山技師로目下『카부코프』에서 勞農政府의炭坑『코프스트』의 顧問으로잇는『월리암에취、그레ー뒤ー』氏夫人이다

고리키ー氏 莫斯科에歸來 今後는永住할려

【莫斯科十四日發】 文豪막심·꼬리키ー氏는十四日多數歡迎을밧고莫斯科에歸來하얏나今後當地에永住하야文學雜誌를主宰할려이나

三代 (123)

廉想涉 作 安夕影 畫

답장 (五)

그러나 누가 뒤처저남을건가? 자네인가 나인가? 자네보다는 나일세 자네는자네조부이나 춘부보다 시대적으로나 의식으로 나에게 갓가운것을 아네만은 그래도지금의자네대로서는 나와 한께숨쉬기는 어렵다는말일세 그런데 내가 뒤처저산다는말은 내목숨을 가끈쳐한말이아닐세 따라서 내가관상정이가 아닌다음에야자네가 와석종신을 못하리라고 예언을하는것도 아무것도아닐세 내가 산다는것은내가 가진사상이 산다는말이요내가가진, 소위이데올로기가산다는말일세 물론 지금의내사상이나 이데올로기가 영원정(永遠性)을 가진 고정(固定)한것이 아닌것은 나도모르는것이아니나 더새롭고 더안정한이류생활도 나가는 큰계단으로서 가치가잇슴을 의심하는 자네와밋자네의동류는 뒤人발길로기녀차고시대는압흐로나가는것일세 내가 시대를 압흐로쓰는것일까? 아닐세!그것은 자네가 시대의 꼬리를 뒤에서잡아다일수잇다고 생각하듯이 망상일세 나는다만 시대에 쓸려가는 시대의 등화자(同化者)일다름일세 시대의 어자(御者)라고 생각하는것도 건방진생각일세 시대란 무엇이냐고 내게 질문은하지말게 여긔서는 장황한설명이 필요치안흐니까。 그러나 다만한가지 할말은 나와 및나의동지는 시대라는큰수레에 타기를쓰려하는 자네와 자네네이하사람에게 어서올라타라고 군호하고 재촉하는 입누를위선마탓다는것일세 그러나 여간해서는 타야말이지 회몰차에 한마(사나운말)를 모라너키보다도 어려우이 그러나해안에 닭또커너툿이여가되면 커꼴스로 차처들겟지 그러나 어려운일일세 한집에서 멧해를지내며길러내다십히 한필순이만 두고보드라도 나는 거의실망일세 나이관계도잇고 성격관계도 잇겟지만 필순이한아도 내힘으로는 시대의수레에 집어올리지를 못하는것을 생각할제 새삼스러히 자긔의 무력한데 놀나지안홀수업네 내가 무력한것인가? 그를 나음으라고 강요(强要)하는것이 근본적으로 잘못인가? 그것은 자네판단에 맛기네 하여간필순이의일은자네게 맛기네 나를 중간에 세우지말고 자네뜻대로 자네힘대로하게 자네게 맛긴단날도 잘부임세 필순이자신에게 맷기는것이 올흘것일세

그러나 언제나 낫날 날이 잇슬것은 잇네 필순이와 자네를 한께만날지? 필순이가 압서오고 자네가 뒤커처올시 그것은 모르겟지만 자네들이 시대의꼬리를 붓들고느러지기야하겟나 시대의꼬리를 붓들고 느러지는 자네의조부는 미구불원하야 도라가시지안나 그이의 직히든 모든범절과 가규와법도는 그유산목록에 함께어서 자네게 상속할모양일세만은 자네로생각하면 영문서만이 필요할것일세 그러나 그렁문서와시가 대수롭지안케생각할날이올것일세 자네게는 시대에대한 민감과 량심이잇는것을 내가잘아니까말일세

자네부친——그이는 자네부에게는 긔독교도로서 이단(異端)이엇지만 자네게는 시대의식으로서 이단일것일세 그에게는 얼마동안 술잔과 십구세기의이형의부름을 맛처두는것도 조흔일이나『아편』을 정말 자시지나안케 주의를하게

그리고 홍경애?——이녀자는 아마 자네부친의것이라느니보다도 내것이되기쉬울 가능성은 잇네만은 그는십구세긔가아니라 이십세긔의 인형일세 그정도로 나는사랑할지 모르네 그만쯤아라두게 더쓸것도업고 쓰기도 실흐어 부듸요령의 잔소리일세 그러나 요령잇는말을 하다가는 감수(減壽)가될것이아닌가……

訂正(昨日分)▲123은124 답장(三)은(四)

▼上段第九行『低抵抗力』은『抵抗力』

▼同第四十行『잇스니』는『잇느니』

▼下段第二行『오행히』는『요행히』

新刊紹介

◇東亞商工時報(五月十日)一部二十錢 發行所京城竹添町三丁目三六五 東亞商工時報社 振替京城七四四一番

效力本位의健胃消滯藥

天一靈神丸

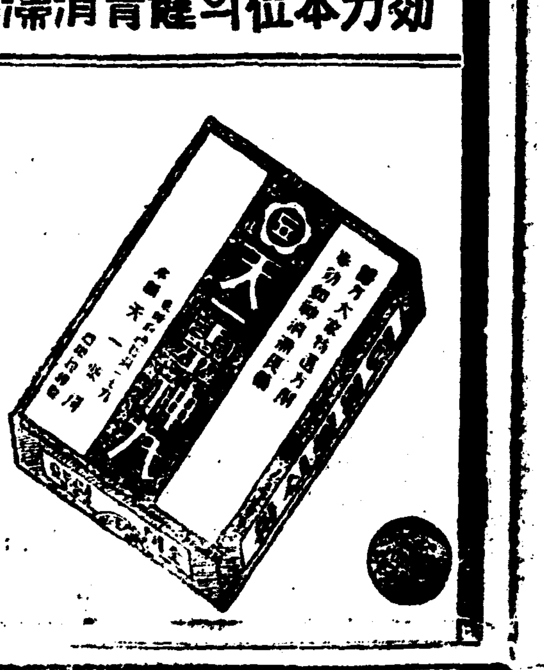

第一조흔 滯症藥(체증약)!

엇더한藥을勿論하고藥의必要가잇슬때는그藥에對한硏究的생각을가지십시요 그리하야그藥을選擇하십시요 世上에는模製濫造品이만코입(日)에단것잇게하는詐欺的賣藥이얼마나만흔지아십니까? 靈神丸을사실때는모든點으로卓越한天一靈神丸을차즈십시요

價 小匣十錢 大匣二十錢 小瓶五十錢 大瓶一圓

藥 到處藥房雜貨店에販賣합니다

換節期의衛生 …疫豫防으로! 家庭에懷中에 常備하실良藥!!

趙壽藥本舖 天一藥房

부인

아이들소화불량 …온지금부터가만흘때… 더욱리질에주의

더운 철이되면아이들에게제일나기쉬운병은소화불량과 리질등입니다 중에도리질은 일종 전염병으로갑작이심열이 놉흐며 원긔와식욕이업서지고 두통구토 복통청약이심하진 설사를하며 심하면곳경련이나고 혼수상태가 됩니다이아이는 잘수있는대로 곳치료하여야됨으로 조곰이라도 증세가보이거든곳관장을 해주고 피마자유를먹인후 머리와심장을 차게찜질한후에 전문의사의 지도를밧는것이 조습니다 리질의중요한원인은 김치가튼것풋과실그밧게상한것을

배부 르게먹고몸을차게하는것임으로가정에서는 특별히주의하여 배를덥게하고 먹는것에 주의할것입니다 다피마자유는 충양돌기염(虫樣突起炎)에는금물이나이병은 다행히 오륙세이하의 아이들에게는극히드믄고로 리질이나 급성장가다루와가치보일때는유급처치로』이것을 먹여도그다지해는업습니다

다음소화불량은 젓이나 음식을시간업시 먹고십허 하는대로 먹이는것을 첫재로 금해야합니다그때문에 소화불량이 생겨리질쳐리가튼 병까지 병발하기쉬운으로 젓은적어도 네시간씀은 지난뒤에 먹여야합니다

더욱젓을 떼게된 아이라도녀름한철은 일반으로 위장이약해지는때임으로

가을 음이시작하는것이조승니다 여하튼어린아이에게는 소화불량이 만병의근원이됨으로 늘 주의할것은 다시말할필요도 업거니와 물행히결엇슬때는한시를나토아곳치료해줄것이며쓸데업는매약으로 시일을보내지말도록할것입니다

海外奇聞 화장장홍염속에서 다시살어난녀자

의사의 사망진단으로 회장터에보낸부인이 맹렬타는 불쏫속에서 되살어나 구조를청하엿다는 듯기에도 끔직한진담 ―이얘가 난곳은 인도벤갈주의벽촌『아이오테야』촌촌의사가사망 진단서를 붓쳐줌으로습관에따라 잇흔날 아침화장하기로되엿다 물론 문명국의 화장터와가티 어떤설비가 잇는것이 아니고 행열을지여 시체를산속에가지고가서나무를쌋고 그우에 시체를노흔후 근친지인들 압해서 불을붓쳐 보기조케 타오르는 그때혼이 쎄질듯이 부르짓는 녀자의소리에 일동은그만 숨이막힐시경이엿다 유감한 작자들이연긔와 불쏫속에서 부인을구해냇든바 다행히 긔적적으로 목숨은건졋스나 그만정님이 되고말엇다 그것은 심한화긔며문이라하나 여하튼 변래적근대인의 신경을 만족식힐뜻안 몸서리치는 이얘기다

리혼법반대로 도민이대소동

미국에서는 리혼법을 좀더간단히 하자는것이 국민의대환영을밧고 잇는이때에 영령남미(英領南米)보ㅣ•오푸•스페인에서는 리혼법반대로 더소동을 연출하여 결국은독립운동에까지 확대할형세가 되여잇다 최근리혼법이 의회에제출되자 종교심이깁흔도민(島民)들은극도로흥분하여무서운형세로 진전되고잇는 중이다 즉이법률안의 제출을본당지구교도 영국국교도 이주한 도인을 비롯하야 시민의중요인물은 일치하여 반대운동을 이르켜 당시총독에게 항의를 하엿다 최근이 항의회대회에는일만오천의 군중이 참가하야 여『리혼법을타도하라』하는 법은토리니닷드도민대다수의 스토ㅣ간을 부르짓즈며『리혼 종교적신념에 위범(違犯)하는것이니 이것을배격하라』라는결의를 만장일치로 통과하엿나 당일은가도력크의 대승정(大僧正)이사회를하엿고안리칸감독웨네즈에라의승려 인도인들이 이를후원하여 각기며또자가 모다이러서 확성기(擴聲器)로열렬하게연설을하엿스며 인도인협회 회장가튼이는 …타파를 위하여성공언데!』의 원조를밟것 이라고까지선언하엿다 이운동의 승로간으로서 네컨당신봉단 요색에관한 불단서인의 승로간이엿든『칩내로ㅣ는과식히지말라』를채용하며기세를올리고 잇다 일반인민들의 이번에 대한인상은 리혼법이 한번통파하면 리혼을의무적으로 하지안으면 안될것이라고 생각하고잇는까닭이다 그럼으로혹인부인들가튼것은『엘여덜에 결혼하고 마흔에 리혼할것이면 처음부터결혼하지 안는것이나어』라고까지말하고잇다 이번들은 이전에도 제출되엿스나 그때도반대운동으로 철회되엿다 현재긴장된 형세는 점점격화하여 가는바 나종에는폰도식민국(殖民局)명령아래에잇는 관리에게 지배되고 잇는 당지현재제도를 폐지하고 도민자신들의 책임정부를 조직하여영령서인련맹(英領西印聯盟)에가입할요구를할것이라고 기세를 올리게되엿다 어찌되나 리혼법못하여골머리알는 우리조선에는 과연 머나거리가먼소동이다

英育에巨金을던진 李得河女史의特志 외로운몸으로꾼꾼히모흔돈을

원족 평남평양에 공익사업으로유명한 백선행녀사가 잇더니이번에는 평북구성에 또그와가튼녀사가잇다 그는현재구성군사긔면 신시(龜城郡沙器面新市)에사는 리득하(李得河)녀사이다녀사는 본래의주월하면 출생으로이십이세에상부(喪夫)하고독신으로군색한생활을근근히하여가며 이시여년동안 농업을권부하는한편동휴시(冬休時)에는 베와부명을 짜어팔어 오십세에 거부가 되엿다고한다 그런데녀사가일찍생유감으로생각한것은 조선에 아직교육긔관이 북완전함이엿스니 一九二〇년 고 또만주에드러간 우리백의동포의 교육긔관인 북간도동흥학교(北間島東興學校)에 삼백원을 一九二五년에 긔부하엿고다시 一九三〇년에 구성군관서면소관동신흥학교 (龜城郡館西面昭關洞信興學校)를 설립하고또 이천원을 긔부하엿스며 특히신시읍내에 유치원(幼稚園)을 설치코저 운동중인바 자진이삼천원을 긔부하겟다고 내약하엿다고한다 이와갓치 녀사는 공익에 금전과아울러대단한열심을 가지고잇스나 술하에 혈육이업서 지난사월십이일에는 소관동(昭關洞)과신흥학교(信興學校)에서칠십이세의 회생일을거행하엿다한다

(사진은리득하녀사)

培英學校主催로 國際大音樂會 이십이일저녁

배영학교에서는오는이십이일저녁여…시부터 장곡천정 공회당에서 국제대음악회를 열터인데그날 출연할 악사들은푸로그람과가티서울에잇는각국부류악사와조선부분서굴지하는악사들의총출연인바 볼만서보러단일의장항불예긔할수잇스리라하며입장료는특히시대에순하하야백원(白券)일원 칭원오십전 학권(학생권)삼십전의삼급으로정햇다한다

◇第一部

一、混聲合唱 메소디스트코러스隊 一、피아노獨奏 五十嵐榮三郞氏 一、低音獨唱 柴田直大氏 一、만돌린四重奏권데트아프렛트 一、高音獨唱 일미네오 山中幸子孃 一、바요린獨奏安炳昭氏

◇第二部

一、混聲合唱 메소디스트코러스隊 一、하와이안키라ㅣ 鵜田廣氏 一、高音獨唱 白貴蘭孃 一、만돌린四重奏권데트아프렛트 일미네ㅣ오 一、피아노獨奏 보단神父 알러獨唱 田中가미子孃 一、바이오링獨奏 安炳昭氏

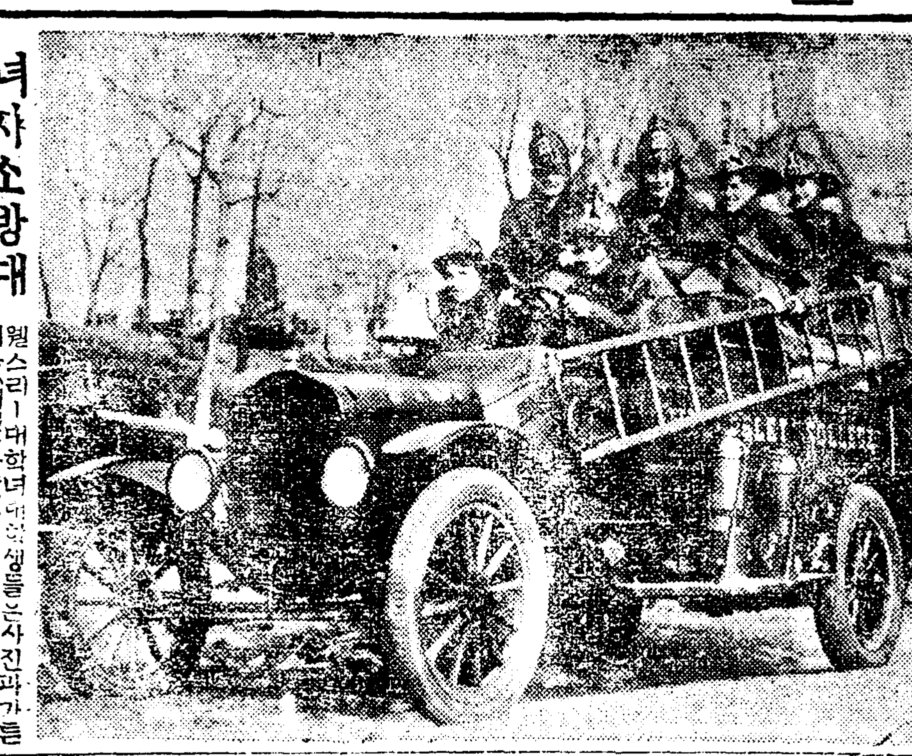

녀자소방대

웰스리ㅣ대학녀 대학생들은사진과가튼 제복(制服)을갓추고웰스리ㅣ대학소방대에가입하여『불이야!』하기만기다리는 용감한모양입니다

洋服裁斷法研究講習會

定員 甲班二十名(三年以上有經驗者) 乙班五十名(初學者)
資格 (十五歲以上男女普通學校卒業程度)
手續 願書에入部金壹圓을添付五月二十五日까지提出郵便請求時는要二錢切手
敎授科目 歐米式各種•通常服•禮服•婦人服•兒童服百餘種
授業料 甲班 五圓、乙班 六圓
期限 五月二十六日로甲班은滿一個月乙班은滿三個月 甲班은夜學、乙班晝學
講師 方義卿、尹昌鉉

主催 中央基督敎青年會事會部
後援 朝鮮日報學藝部
贊助 漢城洋服商組合

라듸오 五月十九日

午前十時○分氣象槪況各地天氣實況 十時四五分料理『취산』 日用品價格 正午時報ㅡ쓰 午後○時二○分琵琶 一時○分家庭講座刺繡에對하여 崔曦培 二時ㅡ五分宗敎講話 三時四五分ㅡ쓰官廳公示事項 五時四五分라듸오體操今夕順序 六時○分하ㅡ모니카獨奏 六時三○分趣味講座(一) 七時○分公示事項全國ㅡ쓰(A) 七時二五分ㅡ쓰翌日順序發表 七時二五分講演朝鮮佛敎와京城佛爾 岡田貢 八時○分富本(A) 八時一○分漫談(A) 九時○分長唄(A) 九時三五分氣象槪况各地天氣實况時報ㅡ쓰公示事項翌日順序發表 九時五五分南道短歌一短歌二沈淸歌春香歌河弄珠

映畫小說 人間軌道 (46)

城北學人 安碩柱 畫

유 산 (二)

그러나 실상인즉 이백만원이라는재산중에서 천당놀잡어는노로서 차압못한 부동산을 계한다면 일백여만원이된다 그러나 돈푼이나지닌사람들이 X은행X X회사로 재산이 빨려드러가는판에 왼통란가든 백여만원이라는 재산이 싱싱하게 사라잇다는것은 세상를정을 그리잘알지못하는 귀농자격인 창머리하드래도 놀랄수밧게업섯다

엽만밖을아니흘리고 이만한거대한재산을 불려갓게된창대는 불상전이든 아버지라도이쳐와서는 그만큼에게 마음김이 감사를드리엿다 그래서날마다아츰저녁으로 선친의상징압헤서 굴건제복을하고서 허이허이 우는것이엿다

그리고 밧게나아갈때는 양복소매에 상장을부치고 다니는것이다

『아버지께서 어떠케 애쓰시고버신돈이라고 쓸예업시랑비를 해서야되겟습니가?』

자긔의어머니가 굿을한다거나 절에가서 재를올닌다면 흠치르듸ㅣ하게 느러노하 선친을파는것이엇다

그리고 산수치장을하고 자긔의 친납이잇는고을마다 비석까지해세워 그의친척들은한쪽으로 에비때는 난봉을부려화긔가떠서 제애비를 죽게하더니닷다가 왼효성이생겻노ㅣ하고자긔들을쉬리 비난도하지만입으로는 젊은사람으로서 갸륵한일이라고 떠드러주면 창대는억개가 웃속올라가는것이엿다

『얼마전 까지야 제가지각이낫서야지요 이제와서 생각하면예가 압흐도록 후회가됩니다』하면그들중에 던덕스러운사람은

『그럭쿠말구 다ㅣ소시때는누구나 술덤벙 물덤벙이니까그리고그만큼이나 햇기에 사나희가 커만큼속이 탁틔우지안엇나자식을 난다면 가리켜야해! 그리고 넉넉한살림이면 외국구경도 식혀주고해야사람은 홀홀해지는게거든』하며손아래 창대에게 은근한눈치로 우서주면 눈치빠른창대는손바닥을 버리는날이고나하고서

『온천만에요 아버지께서는천량을모흐고 그러케 애들쓰시면서도 잡숫고 십흔신것을못자시고 입고십흔신 옷도못님으시고 한평생을 고생으로지내섯것만 저가외국서도라와서집안것을정리하고자하니 맨빗투성입니다그려 여긔서해를보시면 그것을메우시느라고저곳에서 쓰리다 미봉을하시고 여긔서 보가터지면 저긔에잇는보를 허러다 막으시고하셔서 이곳저곳에 맨빗천지입니다 원악마음이어지신이라 남과가티 악착한짓은 아니하신관계로돈푼모아보자하신것이남에게속기도만히속으셔서 도라가신뒤에는 저유이집허고 논밧뚜기나 남엇슬뿐입니다 그거나마도빗을다ㅣ가리면 남을게잇슬는지요 참불상이지 아것씨때이 그러케ㅜ차하시다는것을알면서도 어떠한방법으로든지 도아드릴다고햇스나 집안형편이 그러하니 저잡지사만해도 공연히시작해서 빗만걸며지겟스니큰탈낫습니다 그것을그만두면사회의 비난도적지안켓고 거기에딸린사람들과그사람들의 수다식구들의 호구지책이 막어하니 그도큰걱정입니다』하면 아것씨라는처되는이는 얼골이 붉시에창연해진다

『그럿켓네그래 따는그럴걸세』하면서 룩룩털고 이러나나아가며『망한자식 그애비자식이니 허는수잇나?』하면서 거친거름거리로 나아가며 그집의가족까지도 이집에발을뚝은케된다 창대는 이런것들이다ㅣ맘에는 즐거웟엇다

그리고 어느때엉희도

『참대의 재산이 얼마나돼요누구의말을드르면 상당히만라는데요』하며

『무얼요 세상사람들이 남의집이야기는 멧천배들 부터서말하니까요 선친에서 엇더케하신것인지 맨빗으로만쓰러가셧습니다 그러 치부가튼것도주먹구구로 하셧스니 이러새고커리샌것을 모르셧서요 참딱하신어른이지 아들이라고잇다고 어되 한번의론도해보신일이잇섯습니가잇대야어되 속이야기를하셧서야지요 결국도라가신뒤에보니살림은 크케버려노시고 뒷치닥거리는 내가하게되엿스니 그빗갈망을 쌤쌜간몸둥아리인내가엇지하겟습니까 무슨수를내여야지요』창대가 이러케궁상을떨면 남의말에 속기잘하는엉희도 창니들핼금치여다보고는

『홋!쇠귀신이군!』하면서샛침해지는때도잇섯다

엇던家庭에도ㅡ 신신스런안님
精神
勞働을하는主人에게◇늘頭痛나는夫人에게◇試驗前學生에게도
머리
산란해질때에
노ㅡ신
快

罷業한工事場에 中國人勞働者使用

當局은罷業을袖手放任하여

◇寶城干拓工事場의罷業事件

伐齊爲名의失業工事

【寶城】 기보=전남보성랑정간척공사장득량면해창상촌조현장(全南寶城良井干拓工事場得粮面海倉上村組現場)에서 로임인상요구조건으로 동맹파업을단행하야 그후쌍방의강경한태도로 해결을짓지못하고잇다함은 기보한바어니와 이래이개월이상이나 끌어나왓스나 하등의효과를 엇지못하고 해결까지에는막연한중에잇는데 그는 청부업자로부터 맹파업한인부를 사용치안코 중국인삼백여명을 사역하게되여속수무책으로 파업은수포로돌아가고 말엇다는바 그야말로 노치고매노친격이되엿다한다 일반은당국에서 하등조정도업시 그대로묵과함으로 현하실업자와빈민구제책의미명은 유명무실함을 비난한다고한다

中國人은三百餘 朝鮮人은僅二十

十四時間勞賃이겨우三四十錢

汎濫하는白衣失業群

【寶城】 경제공황에빠아실업자홍수의이때에 오년동안의대공사가잇게됨으로 각지에서 몰려들어온 실업군중이 날로출입함이 적지아니한데 최근득양역에는 최근매일평균 이백여명이 출입을한다는바 대부분이 남부로동자이고 이를기회로 돈버리나하여볼가하는 상인들이다 그런데 권리와가티 중국인삼백여명과 일본인오십여명 조선인은 겨우이십여명이로동하고잇다 조선인로동자의 수용량이적음은 하로종일 십사시간의 로임이불과삼사십여전임으로 그것으로서는 생활할수업슴으로 할수업시멀리와서 그저갈수업는 사정으로로역하고잇는 현상이다 미들만한곳의 말에의하면 총독부의방침에의하면 로동시간십시간에 로임은팔십전으로 하엿든것을 불경긔로 입찰검을하고사역인부는 조선인이천이백명 일본인삼백명 중국인오백명의량으로 하엿다고하나 권리와여히무리한 사역을함으로 일반은그처사에 매우주목 한다고한다

低廉한勞賃에 兼하야傳票

가련한로동자들의참상을

勞組憤起調査着手

문제만흔 겸백면용산리(兼白面龍山里) 저수지의천구공사장에서도무임이말할수업시부당하다는데 들은바에의하면 사흘동안에겨우 삽십오전을 벌엇다는사실이잇고 처자까지 총출동하야 하로겨우 이십전밧게 벌지못한다는바 그나마현금으로 지불하기는커녕 전표까지 해수지안이함으로 하로벌어그날그날을 지내는 로동자들로서는 공포를늣기지안흘수업서 원망이 자자하야 보성로동조합에서는 그진상을 조사하기로한다고한다

◇盛況으로마친選寧蹴球大會

加德協組定總

【鎭海】 창원군천가면동선리(昌原郡天加面東仙里)에잇는가덕협동조합(加德協同組合)에서는지난팔일에천가보통학교(天加普通學校)내에서동조합상양재두(梁在斗)씨의사회하에제삼회정기총회를 개최하고 지난사업보고와 임원개선이 잇섯다는데 동조합은 창립된지이개년동안사업이 점차발전되야 현재조합원이 삼백여명에 달한다하며 거년도사업성적이 매우 량호하야 조합원에게리익배당률(利益配當率)이삼할팔부까지되엿다하며 금년부터는 최고주수(株數)오십주이든것을삼십주로인하키로되엿다는데 이와가티 하야 한조합원으로 만흔주수를가지지못하도록 할방침 이라는데 동조합의 전도는매우 유망하다하며 당일개선한역원은 다음과갓다한다

組合長梁在斗 專務理事河瑞煥 朴道鎔 理事千鍾哲 申秉均 金鳳儀 金愼永 崔世權 梁史錫 李相潤 金壽培 監事太俊弘 尹尙鉉 朴相謂

蠶種을强制로 安東農會서配付

농촌의실정몰으는처사라고

郡民들의聲怒頗高

【安東】 농촌의실정은조금도몰아보시아니하고 다만 괴정방침이라는한간판을가지고산업장려(産業獎勵)라는허울조흔이름아래 한되지기도 가지지못한사람에게게상묘(桑苗)를강제배부하며보리콩(麥大豆)을심어노흔밧을갈리고 뭇지면을 강제로경작식힌다하야 원성의 초점이되야잇는 안동군농회에서는 이지음또다시 면직원들까지 출동식혀종(蠶種)을강제로맥긴다하야일반농가에서는적지안흔불평을품고잇다한다

平壤木工組合 盟罷犧牲者 金昌俊釋放

【平壤】 평양목공조합(平壤木工組合)에서 임금기타문제로동맹파업을 단행한후 해결의서광을보시못하고날이갈사록형세가험악하야격국직접행동에까지니르럿다수한 희생자를 내엿든바희생자중 제일오랜 형긔를밧은 김창준(金昌俊)외 일인은십오일 오전에야 만긔석방되엿슴으로 조합원일동은 동일오후한시 오병식당(五餠食堂)에서위안회(慰安會)를 개최하고여러가지로 흥미잇는담화를 밧군후 무사히 산회하엿다는데 당일위안사(慰安辭)는참석하엿든경관에게 금지를 당하엿다한다

西平壤發展懇談

여러가지유익한론의가만어

【西平壤】 평양의 북부조선인시가의 발전지로 장래가만히 촉망되고잇는 긔림리(箕林里)서평양일대는 아직 모든 시설이 불완전하야 발전이 뜻갓지 못한바 만타 그리하여 그곳유지들은 년래로서 평양번영회(繁榮會)를 조직하여가지고여러가지로 활동중에잇서 그간에 도공적이적지안엇는데 일전에는 동번영회에서 간친회를 열고서 평양발전책에 대한 유익한 간담을 만히하고 니어서 모란봉밋헤서 성대한 야유회를 하엿다 (사진은 동번영회간부일동)

◇ ◇ ◇

玉果靑盟의 行商禁止

경찰이안들어

【潭陽】 전남옥과청년동맹(玉果靑年同盟)에서는행상대(行商隊)를조직하야 맹원세사람이책일반에게필수품(必需品)을공급(供給)하고 일변으로 그리익을리용하야 동맹비용에 충당하여왓든바 돌연히 옥과경찰관주재소로부터 동맹간부를 호출하야 행상대를 금지한다고하야서 그리유를질문한즉 곡성경찰서(谷城署)로부터 명령이왓다함으로 동맹간부들은 그무리한 간섭을말하고 권과가티 행상할것을 주장하엿섯든바 지난 십사일에는 곡성경찰서로부터 동맹간부인한덕명(韓德明) 허종환(許宗煥)한관옥(韓冠玉)삼씨를 또다시호출하얏다한다 일반은 동맹행상대가 하등의 불온한행동이업슴에도 불구하고 이러케간섭을하는경찰의 무리함을 비난한다고한다

▲熊川郵便所配達遲延 【保寧】 충남보령군 웅천우편소(忠南保寧郡熊川郵便所)는 사년전에설립되야 그동안은 우편소의성적이매우조타고 본보에 투차보도한바어니와 최근에는 배달부가신문(新聞)이나혹은서신(書信)을 잘배달치아니하고 십여일식묵여서 배달도하고 혹은중도에서다는사람에게 전하야자연늣게배달한다는바일반은통신긔관에폐이나곤난하다하며 소당국자의 지도가 불충분타는비난은날로놉하간다한다

▲崔敬東氏特志 【保寧】 충남보령군농천공보교(忠南保寧郡熊川公普校)에서는지난삼일에 어린이날을 긔념키위하야 동교학생 삼백여명이행렬을 지어웅천악대후원하에 성황을 이루엇든바당지공의최경동(崔敬東)씨는그날에 전긔해교생도를전부다려다가 아동들을가운데 병이잇는자에게만 한하야 무료로수백명을진찰하야주엇다한다

文簿等을奪還한 白氏派十數名檢擧

龍岩浦署强盜被疑로取調中

龍川小作組合事件

【新義州】 조선농민운동사상(農民運動史上)에큰자최를남기고 질로나량(量)으로나 조선에서 가장큰형태를가젓든 룡천소작조합(龍川小作組合)이 권조합장황관하(黃觀河)와 현서긔장백용구(白溶龜)량파의 반목알륵으로인하야 동조합의분렬이심각하게되는한편 룡암포경찰서(龍岩浦署)에서는 지금까지 방관하던태도를 변하야 백용구(白溶龜)파의 조합원백치완(白致琓)등 구명을 인치하고 신의주청년동맹원 최영긔(崔瑛琪)리원식(李元植)등명을검거압송하야 방금강도(强盜)혐의로 엄중한취조를하는중 금후이사건이 어느정도까지 전개될는지 자못주목 되다한다

黃氏一派들의 前者의『襲擊行爲』

종래에방관태도를가지든

警察態度가注目處

사건의 내용은 사월이십이일에 황관하(黃觀河)파에서돌연림시총회를열고 조합사무소를 습격하야 금고서류등 일절을탈취하야 자긔파집에 보관하여둔이후백용구(白溶龜)파에서는문부긘부를 탈환하고저 계획중오월십일오후다섯시경에백치완등십여인이 돌연 문부잇든곳을습격하야 그곳에잇던 사람을뗴리고 문부일절을 탈환하여 왓다하야 이것을보룡암포경찰서(龍岩浦署)에서는십일일다시량파의대립과세가 위험함으로 경관대를 출동식히어 화룡사동자로 임석 문부 금고등기타 참고재료를전부 몰수하고 백용구파의백치완등 십여인을 인치하야취조를계속중인데 과거사월이십이일 조합사무소의 유리창까지 깨치고 서류일절을 탈취한황관하일파에대하야는엇더한태도를취할는지주목된다한다

小作條件變更으로 永興農場에爭議

소작인에게부담을더만히식혀

八十餘人結束抗爭

【永興】 함남영흥군(咸南永興郡)인흥진흥량면(仁 鎭興南面)범포(泛浦)에위치를둔 합자회사조선흥농원영흥농장 (朝鮮興農園永興農場)에는 소작쟁의(小作爭議)가돌연히일어낫다 그사건을 조사한바에의하면 농장면적은민유지(民有地)칠십오정오단삼묘되는것을 작년도에 와서일인농감좌좌목(農監佐佐木)이라는 사람의지휘로 전긔범포초평을 개간하야경작면적(耕作面積)육십정보를 소작하는사람이팔십여명이잇다 당시의 계약은종자(種子)와비료(肥料)는지주가부담하고소작료는전잡종은오할 (田雜種五割)잡종지를 답(畓)하는것은사할 (雜種地畓四割)로하엿스나작년도 수재로한 푼의 수확을보지못하야 분한생각을 익이지못하고잇는중 금년도에와서는소작료를돌연변경하여다즉종자와비료소작료를긴부럭운송락서(承諾書)까지만드러 가지고 이것을금년부터 시행하겟다는승락서라고무식한작인에게 날인을 강권한일도잇다 그와 류의내용을 보면다음과 갓다고한다

一、小作人이耕作中農監의指導나監督의指導에捆치안는時

二、移苗時言違反하는時三、小作人間鬪爭하는時四、農監에게反抗하는時五、不穩한言動이有할時

以上各項을違反할時는作權을移動한다

고하야이것은본사의 령에의하야하는것이라고하며 작년도에는본사에서 무료로한다는것을 오할혹은 사할로새계약을하게된것은 자긔가잇는사이에 원만히해결하기위하야 그런것이라고까지말한다고한다 그러나소작인들은 작년도와가치 안이하고변경하는때에는 작년도 손해를내라고결속항쟁하고잇슴으로농감은할수업시 벼모를 품유사서 색렷다는데 장차 엇더케될련지 일반은주목하고잇다한다

各地選擧界

定員七人이 超過한安州

漸次白熱化

【安州】 안주읍(安州邑)에유권자 총수이백삼십일인에 정수십이명에 지난십오일까지 립후보로 게출한자가 십구명으로그 축들의록권(逐鹿戰)은선거기일이박두하니만큼점점백열화하고 출마인이도 이외의 방면으로나 온관계상 일반은 각자의신중고려를 바란다는데 이제출마한인사를 소개한다면 다음과갓다

◇立候補者氏名(無順)

洪再疇 尹桓 金敬善 韓鳳元 模 徐俊楨 康俊泳 李茂永 金相堯 金承濟 金秉基 金秉奎 文泰亨 徐昌善 久田茂壽 松岡眞一 金昌涉 金

問題의組合長 朴榮徽氏가被選

뭇새지고압적의사진행중에

新義州金組紛糾

【新義州】 가장간단하면서도 복잡다단하던 신의주금융조합장(新義州金融組合長)문제는 사월이십오일 정기총회 석상에서 조선인 조합장을 선출하엿다는 것이조선인조합원과일본인조합원간에 큰사이가생기고 따라서 케가 그후천천험악 다단하게변하야 조합장으로 선임되엇던리희적(李熙稙)씨는 취임을 하지못하고 오월십칠일 긔희당에서 다시림시총회를 개최하야조합장을 선거하게되엇다 여긔와지이르는경로와 리희적(李熙稙)씨가 취임하지못하게된것외지에는 실로내막에 내막이잇섯스나 요컨댄 조선인권치의긋센의지력의부족과 평소의 갈정을 다버리고 이런문제에는 일치협력한다는 단결력의 부족으로문케는 더욱복잡하게되고 결국은 합법적임에도 불구하고 패북하고마럿다

朝鮮人側敗北은 團結力의不足

문제중의 신의주금융조합(新義州金融組合) 림시총회는오월십팔일오후두시부터이등(伊藤)리사의사회로곳조합장선거의건을 토의하야권형위원십인―조선인오인일본인오인―을 선정하고조합장을 선출하기로되엿다 조선인 조합원중에서『리희적씨사임의경과를 자세히 보고하라』는것과 『역원회에서 결정지명하면불가하니총회석상에서선정』하자는의견이나왓스나결국 그아적의사진행으로권형위원으로 씨박영휘(朴榮徽)씨를 조합장으로선정하야 다사다단하던조합장문제도 이것으로써 위선일단락을지엇다당일출석수는 조선인조합원 일백륙십이명 일본인조합원이 이백팔십팔명이출석하엿다

義澤 李東裕 李鍾郁

全州에도 日人側優勢

三名이超過

【全州】 전주읍회의원선거축록전(邑議員選擧逐鹿戰)은긔일이박두함에따러 립후보자의 운동은 실로맹렬하게되엇는바 지난십륙일까지 립후보자로 정식게출한사람이 조선인측십명 일본인측일곱명에 달하야 발서 정원에삼명이초과되엇다 조선인측은 유권자삼백오십이명에 열명의 다수입에반하야 일본인측은 유권자사백사십일명에 일곱명밧게 되지안음으로 일본인후보자 일곱명은권무당선될가능성이잇스나 조선인측후보자는 극히 고전(苦戰)상태에잇서 누가파연 당선될는지 의문이다 립후보자의씨명은 아래와갓다한다

◇朝鮮人側(十名) 崔濬鉉 徐漢相 金昌燃 姜完善 柳直奎 金寧斗 印昌相 林澤龍 申時徹 韓相鎭

◇日本人側(七) 久永麟一 松本福市 上野茂雄 古屋野正治 富田璣七 加藤雄三 大坪三津男

平壤府會員選擧

形勢가逆轉될

豫想되는當選率二十對十三

統制업는朝鮮人側

【平壤】 자치제실시제일회부회원선거긔일도 압흐로 삼일간밧게 긔일이남지안어 평양부내오십이명의 후보자들은 맹렬한운동을 계속하고잇서 목하의평양부내에는 선거긔분이 농후하여잇다 유권자의수로는 조선인측이 불과륙십칠명이 적다하나일본인측에는 타지방에 견근한사람이 적은상태이어서 거의유권자수가갓흔모양이며 립후보자의 수효에잇서서도 각각이십륙명이나 일본인측에서는 긔권률 (棄權率)이 적을뿐안이라배표 (配票) 가 공평하고 립후보자도 엄연히 통제(統制)가되여잇는 관계상 당선률(當選率)은 십팔명내지 이십명은 틀림업다고관측함에반하여조선인측에서는 긔권률이만흘뿐아니라 배포가불긘한데다가 권연무자격자라고 볼수잇는 사람들까지 무모하게도립후보선언을하여권연통게가되지안코 베호란의 상태를연출하고 잇는관계상 삼십삼명중에서 불과 십삼명가량이나당선될가말가하는비관상태에잇서 권자에 조인측의원수가만든평양으로서는 실로 주객전도(主客顚倒)의현상을연출할모양이다 평양조선 측 유권자측에서도 내용으로 통제를건고히할필요가잇다는론의가만타

『死後銘旌』의 面議員選擧

【安邊】 오는이십일일면협의원선거긔를 압두고 함남안변군(咸南安邊)에서는선거준비운동이 참으로 맹렬화하다 이제그를 운동한다는씨들의자격을이보면 자격이상당하고 그래도좀엇더타는 인사들은 엄두도지안코 잇는데 엇지다 돈냥이나모와서 자격자가된것을 긔회로 판판무식쟁이로 관청출입이 엇던지도모르고자긔이름자하나 변변히긔록치도못하는그모양으로운동하는자가 대반이라하야 지금면협의원운동은 무식쟁이 유산자들의사후명정거로로화한것이라고일반의이야기거리가되여잇다한다

洪俊明君好績

五山高普競技에

단거리경주 제일착성적

【定州】 정주(定州)에잇는오산고등보통학교(五山高等普通學校)에서는 지난오월십오、십륙량일간 동교운동장에서 창립이십사주년긔념륙상경긔대회를 열엇는데 동교이학년선수 홍준명(洪俊明)군는,런이일간 단거리경주에는 번번히 일착(一着)을하야 군계일학(群鷄一鶴)격으로 뛰어난성적을 내엇는데군은 장래체육을 전공하겟다하며들으면 군은륙상경긔중 특히단거리경주에탁월한장긔를가젓다고한다

十七歲少年이 結項自殺未遂

누이기생됨을 비관한결과에

【定州】 지난 신의주 정주읍(定州邑)에서는십칠세소년이자긔누이가 기생노릇하여 못남자에게천대와 행패를 당하는것을비관하고 나무가지에 노끈으로목을 졸러매여달고 자살을하려다가다행히 나무가지가 불어저훈도된것을 수사대가 이를발견하고응급수당을 베푼결과 생명에는 별관계가업다는바 이제그자세한것을 탐문한바에 의하면 자살미수극을 연출한유상현(柳相鉉)(一七)군은 현재 정주공보생도로 누이우산월(禹山月)이가기생노릇을하는관계로 그날그날을 지내든중 배일을고만두기를간청하여오든중 지난십일에도자긔누이가엇던남자와사랑의관계로일청의비극을연출한장면을 목도한우군은연약한관계로 자긔누이를 도아주지도못함을 비관하야 자살을도모한것이라하며그리면에도상당히복잡한사정이잇다한다

金海메데事件 崔小男免訴

【釜山】 경남김해(慶南金海)『메이데이』사건으로 부산지방법원(釜山地方法院)검사국에송국되엇든 김해농민련맹(金海農民聯盟) 청년부원최소남 (崔小男)(女)씨는 지난십오일오후에 불긔소되어 무사히 출감하야당일밤열시사십분 렬차로 고향인김해로도라갓다 고한다

▲慈城郡廳新築落成式 【慈城】 평북자성군청(平北慈城郡廳)을 신축(新築)한다함은 본보를 통하야 긔보하엿거니와 지난십이일에 락성식을 거행하엿는데 자성일원은 물론린근각군에서도 다수한 관공리가참석하야 참석자가 사백여명에 달하얏고 축하여흥 삼십여종중에 강계기생(江界妓生)의 조선검무는 일반의고희(古戲)를 자아내이는동시만히 시선을끌엇다 고한다

面長排斥을陳情

豫算不當編成으로

다섯대표를선정하여가지고

長淵郡龍淵面紛糾

【海州】 황해도장연군룡연면(黃海道長淵郡龍淵面)면민삼백여명은 김동현(金東鉉)오규홍(吳奎弘) 김병섭(金秉燮) 삼인을 대표로하여 그곳면장신낙균(申洛均)씨가면비편성시에부당한 처리를한데대하야 도지방과(地方課)에 진정을하얏다 그내용인즉 룡연면신오리(新五里)에는 본시리유림(里有林)으로 삼십삼정보가되는림야가잇섯는데 대정십삼년림야조사시에 연고림(緣故林)으로하야 림야연고자로 리지환(李智煥)외 이십사명의 소유가되얏는데 그소유자중의 한사람인 김송극(金宗極)은 면상신락균과협의하야엇더한생각으로 그리하얏든지 개인의 소유로하는것보다는 면소유로 하자하야 원고가되야가지고 해주지방법원에 소화삼년구월에 제소하얏든바 일심과이심에는 원고측이승리하얏스나 고등법원에 가서는 면장신락균는 소송대리인의 자격이업다 하야 원고측이 패소하얏는데 이와갓치 여러해동안소송하기에 소송비용이 약이천여원에 달하야도 커녀 면장개인으로 이것을부담할수업슴으로 금년도 면비편성시에 이통을면장작하야 일동만은면협의원의 자문을 밧아롱과식히고 그남아지한동은 롱과되엿서 큐에 부가하야군당국에 허가를 바든후 면민에게 제일기호별할에 분당을식하엿슴으로 면민일동은이러한 부정파세는 도저히몰수업다하고 군당국에는 물론도지방과에까지진정하얏다

地方人事

▲金玉牧氏(本報咸平支局長)漢城旅館에投宿中十七日午後十時向咸平

▲洪結崇氏(前天安郡守)辭任人事次로五月九日本報天安支局來訪

▲金容晟氏(天安郡守)赴任人事次로本月十五日本報天安支局來訪

▲崔學洛氏(寶城面長)新任人事次로지난十四日本報寶城支局來訪

▲上野和雄氏(中和公立普通學校訓導)去十三日新任人事次로本報中和支局來訪

▲鄭栢氏(本社慶南中部記者)慶南記者大會準備次로本月二十日頃에陝川出發豫定

▲李景寬氏(衛湖面長)去十三日에新任人事次로本報新高山支局來訪

▲川西信毅氏(裡里公立農林學校敎諭)氏去十四日에新任人事次로本報裡里支局來訪

紅樓夢 (二九八)

洌雲 譯 夕影 畫

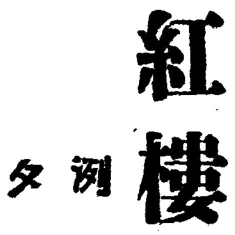

史太君兩宴大觀園 四

가모가 먹으라고 권하매 유노노는 곳 벌넉 일어나서 『금은유가는! 금은유가는! 식냥이 소갈아서 암쾌지한 마리를 먹고도 고개도 들지안습니다』 커단목소리로 이러케하고나서 드리고 두눈을 딱부르뜨고멀거니바라보며 아무말도 아니하고 서잇섯다 여러사람들은 처음에는 눈이둥그래서 어쩌셈을 모르고 보기만하다가족음 생각을 돌린뒤에는 상하가 몰우 일제히 허허 하하하고 웃음이 터저나왓다 상운은 참을수업서 입에물엇든 차를 몰우뿜어버리고 대옥은 웃기에 가운이 막혀서 상에 업되어 다만 애고소리만치며 보옥은가모의 품에 쓸어저서 데굴대굴 굴고 가모는 가슴을 움켜쥐고 가슴이야 소리를 지르며 왕부인은 웃음에 막혀 아무소리도 못하고 다만 손으로 봉저를 가리킬뿐이엇다 셜이마도 참지를 못하야 입안의 차를 탐춘의 치마에 가득이 뿜어노코 탐춘은 손에 들렷든 차종을 그만 영춘의 몸에 쏟아버리엇스며 석춘은 안잣든자리를 떠나서 그의 유모를 붙어당기며 배를 비벼달라고하엿다 바닥에 서잇든사람들도 너나할것업시 허리가 굽으러지고 등이잣바젓다 밧그로 뛰어나가 땅에 쭈그리고 안자서 웃는사람도 잇고 억지로 웃음을참고 와서 그들자매의 옷을갈아주는 사람도 잇섯다 홀로 봉저와 원앙두사람만은 참고서 그저 유노노에게 먹기를 권하고잇섯다

유노노는 저를 들엇스나 그저가 잘 부려지지안홈을 늣겻다

『여긔에는 닭도 어엿부고 낫는알도 요러케 작고럽어엿버! 내어듸 하나 먹어보자!』

이때 여러사람들은 겨우 웃음을 진정하엿다가 이말을듯고 또 웃어댓다 가모는 웃노라고 눈물이 쏘아저나와서 참을수가 업섯다 호박이가뒤에서 주무르는데

『이것은 필연 봉아이의 장난일것이니 그아이의 말을 아예 밋지 마시우』

가모는 이러케 말하엿다 유노노는 한참 닭의알이 작고어엿부다고 칭찬을 하는데 봉저가 웃으면서

『은자한냥에 한개씩 이라오 얼른잡수세요 식으면그만 맛이업서요』

하매 유노노는 곳 젓가락으로 집으라고하엿스나 도모지 집어지지를 안하서 한동안쩔쩔매다가 간신히 한개를 놉이고 먹으라고 하는데 그만 때근등하고 떨어저서 바닥에서 굴럿다 얼른 젓가락을 노코 친히 집으라 고 하나 벌서 바닥에섯든사람이 집어처워버렷다

『하 은자한냥이 소리도업시 업서젓단말 ― 가!』

유노노는 이러케 탄식을 하엿다 여러사람들은 밥먹을마음도업시 몰우들 그를바라보고 웃기만하는데

『누가 지금 또 이 젓가락을 가지고 왓단말이냐? 또손님도 청치안코 큰잔치도아닌데! 그것도 몰우 봉아이의 짓이겟시! 그래도 바꾸어 오지안느냐?』

가모가 말하엿다 그때 시중하는사람들은 원래 아 상아젓가락을 예비한일이 업섯는데 그것은 봉저와 원앙이가 고내왓든것이다 이제 가모의 말을 듯고는 얼는 거더가고 오목다른이것과 맛한가지로 상아젓가락한매를 갓다주엇다

『금이가든니 또 은이로군 그러치만 어느것이든 우리의 그것만큼 손에익지안하』

유노노가 이러케 말하매 봉저는

『음식에 만일독이 잇슬때는 이은이 들어가기만하면 곳 알아내게된다오』

『아 이런음식에도 독이잇서요 그러면 우리네 음식들은 은통우비상이 되게요 누가 중독되여 죽을까바 무서워하나요 실컷 먹고볼뿐이지요』

유노노는 이러케말하엿다 가모는유노노가 이처럼 취미가 잇는데 또그가 음식을맛잇게 먹는것을보고 자긔상의 음식까지도 그에게옴겨주면서 먹으라고하엿다 또 할멈하나를 식여 여러가지 음식을 집어서 판아의 그릇에 노하주게하엿다

第六回慶南記者大會

時日 五月二十三、四兩日間
場所 陜川海印寺
會費 每人當壹圓式
申請期 五月二十二日外지
申請所 朝、中、東陜川支局
準備所 陜川東亞支局內

全元山市民大運動會

時日 五月三十一日
場所 追後發表
申請場所 市民協會、十字號洋品店、元興商會、元山印刷所
申請期日 五月二十五日外지 詳細事項은市民協會에來問하시오
主催 元山實業聯合會
後援 元山體育會、朝鮮日報元山支局

平壤大同江觀火 脚戲鞦韆大會

時日 五月廿五、六、七日의三日間
場所 平壤大同江上及公設運動場
主催 平壤振興會（雨天順延） 平壤柔道青年會 平壤各組合聯合會
後援 朝鮮日報社平壤支局 平壤柔道青年會後援會

金組理事書記等共謀로 公金二萬五千圓橫領
십삼일에광주지방법원에서 最高役二年半求刑

【光州】 순천군 승주 금융조합(順天郡昇州金融組合)리사삼가칠(三家嘉七)이 가작년중에 동조합 서기 박점수(朴占洙) 고창현(高昌鉉)과원송필정(園員宋必楚)등삼인과공모하고 조합의공금(公金)이만오천원을 횡령(橫領)하야 도박(賭博)기타 유흥비(遊興費)에소비하고그외 일만 여원의 불정대부(不正貸付)를감행한 사실이 발각되로야순천 경찰의손을 거치어순천 법원지청(法院支廳)에서 일단심리(審理)를맛친후광주지방법원(光州地方法院)항의부에넘기게 된삼가칠외 삼명에대한 업무횡령(業務橫領)사건의공판은지난 십삼일 오전십시동법원 제일호 법정에서중원(中原)재판장수심 홍미원(洪、末原)량관사의배석 주정(酒井)검사의간여송、서、목미、암교(宋、徐、木尾、岩橋)등사 변호사의 렴석으로 개정되야재판장으로부터 피고들의 주소씨명년령과범행사실등을일일히심리한후검사로부터피고들의가증한범행을들어장시간론고하다가 마츰내삼가칠은 징역이년륙개월 박점수는동이년에 벌금삼십원 송필수는동일년륙개월 고창현은동십개월에 벌금삼십원의 준렬한구형(求刑)이잇슨후이어 각변호사들의 변론이잇섯는데 판결언도는 이십일이다

光州鄭氏의特志

【光州】 광주군본촌면양지리(光州郡本村面陽地里)청년유지정윤식(鄭潤植)씨는일즉이빈궁자구제 사회사업에 적지안흔힘을써오며 또한 소작인(小作人)에대한 리해와동정이 십후하야 소작권의 영구보장(小作權永久保障) 은물론례의조세공평(租稅公平) 공과자담(公課自擔)등을매년 실행하야오든바 씨는금년에 또다시광주 담양(潭陽)양군의각면내에잇는 그소작인들이농촌의 극가폭락으로 생활상막대한 영향을밧게되야 춘궁기간농작계획(農作計劃)이업서서 각처로 류리하게된것에 동정하야 다수소작인들에게 다대한식료와 금품(食料金品)을 기울려안도작업(安堵作業)케하엿슴으로일반은정씨의특지를칭송한다고한다

大會準備員檢擧로 東萊勞組會延期
來二十三日에開催키로

【東萊】 동래로동조합(東萊勞働組合)에서는 지난오일을기하야 제사회정긔대회(第四回定期大會)를개최하려고 각우의단체에 ……발송하엿든바그것이 불온타하야 해대회의준비위원박봉수(朴鳳洙)군은이주일간의 구류처분을하엿다함은 이미보도한바어니와 해대회는 이 관계로 준비가 미비하게되야부득이 연긔케되엿는바 오는이십삼일에개최하기로되엿다한다

身病을悲觀코 老人結項自殺

【全州】 전주군우림면계룡리(全州郡雨林面桂龍里) 류문홍(柳文洪)(五一)이라는사람은거금 칠년전부터 풍병에걸리어 여러가지약을써보앗스나별반효험을 보지못하고 이래신음중에 잇스나병은나을가망이업고집안식구는여든한살이나되는로부류래화(柳來和)를 위시하야 일곱이나되나살림은 구차하야 하로에죽한셔끄려먹기도 어려운 형편임으로이에그는극도로세상을비관하고 지난십육일 오전열한시경에집안사람의 눈을속여 자리가잇는방안에서삼노로목을매여자살하얏다는바가족들의애통하는 광경은참아볼수업섯다한다

讀書會와惺進會 第五回控訴公判
십칠일대구복심에서

【大邱】 공판이개정될때마다 매양보도되여 오든광주학생비밀결사 독서회(讀書會)와 성진회(惺進會)사건의제오회속행공판은지난십륙일오전십시에대구복심법원(大邱覆審法院)제일호법정에서 재등(齋藤)재판장주심 대소(大沼)검사의립회와박필주(朴弼周)한영욱(韓永煜)한(?)무미(武尾)제씨의 각변호사 립회중에 개정되엿는데 사실심리는 계사회공판에서진행하여오든 보안법위반에 들어가장황한심리를 끗마치고 오후다섯시에야 겨우권부의사실심리만을끗마치고드듸어폐정하엿스며 계속회속행공판은 오는십구일로 정하엿는데 그날부터는검사의론고가잇고각변호사의변론이시작되리라한다

三百萬餘圓의 全南窮民救濟費
十四日附로起債認可 【來六月中工事에着手】

【光州】 전남도당국(全南道當局)에서금년부터삼개년간계속사업으로 진행하려는 도내궁민구제 사업비(窮民救濟事業費) 삼백십만삼천오백원은총독부당국으로부터 지난 십사일부로긔채인가(起債認可)가되엿슴으로오는륙월중에는궁민구제사업에착수 할터이라는바 사업에 내용과 밋공사비는 다음과갓다고한다

▲道路改良工事 百四十四萬一千圓▲榮山江修理 三十萬圓▲眈津江改修 七萬五千圓▲砂防工事 百萬圓▲順天水道工事 八萬圓▲麗水、濟州水道工事 五萬四千圓山地港灣工事貸付金十五萬三千圓

安養地方에 强盜가連日出現
십삼일이후세차레나출현하야 警官隊自働車追擊劇

【始興】 영등포경찰서(永登浦警察官駐在)에서는 요사이강절도(竊盜)체포에 대성공을한모양인데 지난십삼일새벽에 시흥군서이면이동리(始興西二面二洞里)정청산(鄭青山)의 집에침입하엿든강도김수영(金壽榮)을 필두로 십사일새벽에군안양리(安養里)부호리광수(李光洙)의 집에침입하려다가미연에발각되주소부정의 리영식(李永植)(四〇)이라는 전과구범의강도미수를체포하게됨으로조용하든 안양일대는 자못인심이불안중 지난십륙일오전령시 사십분경에동리팔백십삼번지 리병호(李秉浩)동리일백이번지 잡화점석찬(金錫贊)량씨의집에 엇더한 괴한이 흉기를휴대하고 침입하다가 주인의기침소리를 듯고 대문뒤에 숨엇다가주인이 방문을열고 나가라할 즈음에 흉괴를 내여두르며 만일나오면 찔러죽인다고 위협한후 약간의금품을가지고 도망하엿다는 급보를 접한안양주재소에서는 시간을 옴기지안코 경관들이 자동차로 범인을 추격하여약이십정가량되는곳에와서 범인을 맛나체포하려하엿스나 범인은 죽기로써 대항함으로 자동차운전수의 응원을어더가지고약이십분동안이나 격투를하여 마츰내 활극을 연출하엿스나 필경은체포를 당하엿는데 범인은 원적을충북제천군한수면황강리(忠北堤川郡寒水面黃江里)에두고일정한 주소가업시 도라다니는 전과자김창식(金昌植)이라는 지정규(池貞圭)(三六)라한다

金文玉君出監

【全州】 전주읍고사정(全州邑高砂町)삼공정미소(三共精米所)의부 삼십여명이 고주측에 네가지요구조건을제출하고 동맹파업을 단행하얏다함은 본지에 루보한바와갓거니와 파업당시에 인부들을선동하얏다는 혐의로 검속된김문옥(金文玉)김규선(金圭鮮)고덕문(高德文)외구명은 전주경찰서(全州署)에서 구류(拘留)이십구일의징역처분(即決處分)을밧고 그동안전주형무소(全州刑務所)에재감중이든바 지난십오일만기가되어출감하얏다한다

精神異狀으로 青年이割腹自殺
그형도작년에자살하여 兄弟俱死의悲劇

【釜山】 지난십륙일오후두시경부산부보수정이정목(釜山府寶水町二丁目) 삼십번지정상삼(丁相三)의둘재아들병수(炳秀)(二二)는 정신이상이생기여 식도로서 복부를찔러 즉사하엿는데 그의 형장남동수(長男東秀)도 작년구월경에 역시 정신이상으로 그와가티자살하엿다고한다

元模範巡査가 窃盜罪로
잡혀취조바더 계집에밋친결과

【全州】 한때에는모범순사(模範巡査)라하야 상관의칭찬을한몸에밧고잇다가 조고마한 계집의아양에밋처 직무를 게을리한결과 면직까지당하고 각지로 방랑생활을하다가 필경에는 돈이궁하야 남의물건을 잠간실례하다가 경찰에신세를 지게된자가잇스니 그는본적을 좌하현신긔군 동배진촌대자대곡 횡전하원(佐賀縣神崎郡東背振村大字大曲橫田河原)에둔황목손일(荒木孫一)(三一)로 지난십오일밤에 전주심상고등소학교(全州尋常高等小學校)안에 드러가 외투외기타잡품(雜品)삼십여원어치를 훔쳐가지고 밤이새기를 기달여전남목포(全南木浦)방면으로 피신하려든도중에 전주역정파출소(全州驛町派出所)압흘 지내다가 당직소산군순사(小山巡査)의눈에띄어 누구냐?라고뭇는말이겁이나서책보를곳코 도망하다가동순사의추격으로필경체포된것이라한다

天氣豫報 晴一時曇

十八日京城測候所發表 高氣壓은中國中部로부터黃海를넘어서半島로擴張되고잇다滿洲北部와日本方面의氣壓은얏흐며全朝鮮은大槪天氣良好靜穩하다明日도天氣는好良

昨日 最高 八十度五
溫度 最低 九度二
今朝 最低 八度二
正午 溫度 十八度一

襲擊一年後의 新興炭坑休鑛說
失業하는勞動者六百 ◇注目되는鑛山今後의結果

【新興】 습격사건으로일시세인의 이목을경동케하든 함남신흥군가평면장풍리(新興郡加平面長豊里)에잇는조선탄업주식회사신흥탄광(新興炭鑛)은습격사건 일주년을 맛는이때에잇서서휴광설(休鑛說)이성히전하되는데 모방면으로부터 탐문한바에의하면 휴광설은 확실성을띄인모양인바 이것이 사실이라하면 오륙백명의 로동자를가진탄광이만큼 만흔 실업자를내이고부근주민들에게도 조호나 그르나간에 큰영향을 끼치리라는데금후동탄광의 행동은 실로주목할곳이라하야 일반의 주의를끌고잇는중에잇다

十八日夜 公州大火
損害萬餘圓

【公州】 십팔일오후아홉시경에공주(公州)에서는유일한포목겸잡화상을 경영하는윤송혁(尹宗赫)씨의계명상회(啓明商會)에서 불이러나서 맹렬한불길은 것잡을사이업시 계명상회를전소식히고 이웃에 나라니잇는김석문(金錫文)의집을비롯하야이삼호를 전소케 하엿다는데그원인으로말하면계명상회의주인윤송혁씨는배마츰경성도정양차로 떠나 상점에는 점원들박게업섯는바 건방에서 불이러나게되엿는바 더욱이나 공주에는도칭문케로소방조(消防組)가해산된까닭에 당시경찰은 당황한중에 엇쩔줄을몰낫고 더욱 가옥의손실이 만혓는바 계명상회손해의만약 만여원가량이라하며 당지경찰은 방금 원인과손해를조사중이다

運動競技

激戰六日最後를裝飾할 籠球兩聯盟戰
優勝을左右할延專·普專에잇

朝鮮籠球協會主催와本社後援의第一回中學及俱樂部籠球聯盟戰은 連日滿員을呈하는 大盛況裡에서 明十八日로서 最終을裝飾하게되엿다 中學側으로는 徽文이四戰四勝의好成績으로 首位로進行中이나 俱樂部側으로는 普專이百合에一勝하엿슬뿐으로서 今十七日延專對百合과 明十八日普專對延專의快試合은 烈火가튼接戰을演出하고야말것이다 그러면最後의覇權은 어느곳으로도라갈것인가자못興味가津津하다

全鮮蹴球에優勝한 普專凱旋

關西體育會 主催第七回全朝鮮蹴球大會에連四年優勝의 榮冠을차지한普成專門學校蹴球團一行은 十七日午後八時五十分京城驛着列車로 監督洪性夏敎授引率下에 主將金元謙君以下元氣旺盛하게 凱旋하엿다 驛頭에서 同校學生數百名을 爲始하야 關係者들의盛大한歡迎을밧고 母校를向하야長蛇列을지어 凱旋하엿다

主將金元謙君에게優勝의 所感을무른즉

『이번大會에서는 아모紛糾도업시 順調히進行하엿습니다 다만世事과對抗時降雨關係로兩方의 相支가잇섯스나 우리는 다만 大會本部의處置만기다려서 進行하얏슬뿐임니다 優勝한것뿐이아무엇으로써말슴할길업습니다 『베스트』를다하야차혼것만愉快합니다』하면서喜色이滿面한語調로말하엿다

鐵道4A 京電1

春季實業聯盟野球 鐵道對京電第二回戰은 十七日午後三時二十分 龍山鐵道球場에서(球)佐武(壘)萬崎 北山審判下에 京電先攻으로開始하야 四A對一로鐵道勝하고 午後五時四十五分에閉戰하다

▲옐러리 (鐵)西村(春)—瀨口 (京)中村—川野 轉讀

京電 000010000=1
回數 一二三四五六七八九
鐵道 0021000 1A=4

中等野球聯盟戰

日本人側京城中等學校野球聯盟리ー그戰은 十七日午前九時京城運動場에서 參加六校選手의 壯快한入場式이잇슨後 다음의 三試合을擧行하엿다

龍中14A 京師1

京師對龍中戰은(球)市村(壘)小倉板審判下에 午前十時京師先攻으로開始하야 十四A對一로龍中大勝하다

△옐러리(京) 前田•岡本—立川 (龍)前田—岡本

京師 000000 100=1
回數 一二三四五六七八九
龍中 6050 1200A=14

善隣4A 鐵道1

善隣對鐵道試合은 午後一時鐵道先攻으로開始하야 善隣은二回에一點 三回에二點 五回에一點을奪取하엿슴에對하야 鐵道는『럭키•새븐』에 겨우一點을回復할뿐으로서 結局四A對一로善隣快勝하고 午後二時五十五分에閉戰하다

京商12 京中3

京商對京中戰은 午後三時吉富、橫山審判下에 京商先攻으로開始하야 京商은一二兩回에六點을得하엿슴에對하야 京中은第四回大熊의中越本壘打로二點을回復한後 十二對三으로京商大勝하다

京商 240001311=12
回數 一二三四五六七八九
京中 000201000=3

慶應7A 明治3

東京六大學野球리ー그 慶明第一回戰은 十七日午後零時三十五分 神宮球場에서 (球)池田(壘)浅沼 藤田審判下에 明大先攻으로開戰한바 明大는鬼塚 慶大는 水原을『플레잇트』에세워 베스트•멤버ー로對抗하야明大는 第一回二點 第三回二點 慶大는第一回一點 第三回一點式어어서 三對二로明大『리ー드』하다가 第四回慶大猛襲으로一擧五點을奪取한後에는 兩軍서로得點업시七A對三으로慶大快勝하다

立教3 帝大1

立敎對帝大第一回戰은 引續하야 午後三時十二分 (球)新田(壘)櫻澤三宅審判下에立敎先攻으로開始하야 第六回帝大一死後宮岡四球 淺原二飛로封殺된後 竹內四球 高橋左中二壘打로淺原生還하야一點을先取한다음에 立敎는 七回에一點九回에二點을奪取한結果三對一로帝大惜敗하고 午後五時十二分에閉戰하다

◇옐러리 (立)辻—百瀨 (帝)高橋—鹿岡

慶明帝立一回戰 收入二萬九千圓

【東京十七日發電】 十七日擧行한慶明兩帝立一回戰入場券賣上高는二萬九千三十三圓五十錢인데其支出內譯은

使用料	二•九〇三圓
諸雜費	五〇三圓
球場增設寄附金	七•六二六圓
리ー그積立金	一•〇〇〇圓
各校分配金	一七•〇〇〇圓

(一枚에四千二百五十圓式)

帝立第二回戰 立教7 帝大2

【東京十八日發電】 東京六大學野球리ー그 帝立第二回戰은 十八日午後零時半부터 神宮球場에서(球)鈴村(壘)天知橫澤審判下에帝大先攻으로開始하야七A對二로立敎再勝하다

◀옐러리(帝)木越—大塚(立)菊谷—小笠原

帝大 200000000=2
回數 一二三四五六七八九
立教 0110 1211A=7

始興個人庭球

【始興】 本社始興支局主催와 京仁自動車株式會社의 後援으로 第三回全始興個人庭球大會를十七日에 永登浦始興郡廳『코ー트』에서盛大히 開幕한바 本報始興支局長曺喜雲氏의 開會辭로前年優勝組李鳳基君의優勝旗返還式을맛치고選手入場式이잇난後競技를始作하야 始興庭球界에一大衝動을 주리만큼大盛況裡에 車相喆組가 優勝의榮光을 차지하고 午後四時에終了하엿다그리고 金門俱樂部金永植氏들마가老熟한審判으로 本大會의異彩를내엿섯다 (始)

關東學生싱글스 慶大西村優勝

關東學生庭球選手權大會第九日싱글스決勝戰은 十三日午後二時四十分早大코ー트에서擧行하야 慶大新進西村은6—4 3—6 1—6으로早大辻의壓迫을當하다가最後의勇을다하야7—5 6—1로老巧辻選手를打破하고優勝하다

青森東京마라손 千葉選手第一位

【東京十七日發】 靑森東京間西百六十四哩마라손競走『라스트•코ー스』栗橋東京二重橋前間三十二哩는十七日擧行하야午前八時各選手는一齊히栗橋를發하야 楠選手는零時十五分『골』에드러오고千葉選手는三秒늣게到着한바全國코ー스順位와累計時間은아래와갓다

1 千葉彥衛門(北海)五十五時間二十六分一秒 2 松本四郎(東京)五十六時間五十八分二十一秒 3 楠宏藏(香川)六十時間二十分十三秒 4 山內喬木(大分)七十時間五十分廿三秒 5 佐佐木覺次郞(長野)(八十四時間三十九分二十秒)其他選手는途中棄權하다

下關大阪驛傳競走 香川縣優勝

大阪朝日主催 關西二府十縣聯合靑年團對抗의 下關大阪間千五百里驛傳競走最終日十六日에는各代表選手들이 六日間力走한結果 香川代表選手는三五時三三分三五秒六의記錄으로優勝하엿고 大阪代表李大鵬選手는第五區인神戶—西宮市役所間의區間賞을得하도록奮鬪하엿스나 大阪은第四位로入選되다

中等校俱樂部 籠球聯盟戰最終日順序

中央對普成 中東對協實 延專對普專

十九日【火】午後四時徽文코ー트에서 (入場無料)

主催 朝鮮籠球協會 後援 朝鮮日報社

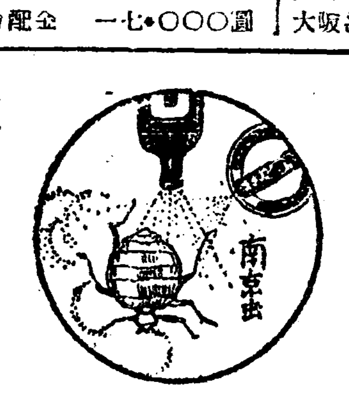

아주못업새줄 알앗던빈대가 손쉽게全滅된다

빈대는抵抗力이무척强한벌레로驅除키困難하나、衛生試驗所의試驗한結果에依하면、가장簡便한退治方法은、먼저今津芳香油를噴霧器로뿌리면、고만빈대가죽어업서집니다、이럭케한뒤南京虫用(赤罐)今津蠅取粉을밧구석其他빈대잇는데에撒布해두면退治後에빈대의移殖과發生을完全히防止합니다。

그럼으로今津芳香油로退治한뒤반드시南京虫用(赤罐)今津蠅取粉을뿌리라는것을잇지마시요。此等의藥品은害虫驅除의大家今津佛國理學博士가苦心硏究의結果發明한專賣特許藥으로到處商店에서販賣함。但效力업는僞造物잇스니、꼭今津이라指定하시압。

그리고家庭害虫의退治는、大阪市西區京町堀通二、今津化學硏究所에서相談에應합니다。

外科 肛門病科
醫學博士 朴昌薰
入院各等獨房 [illegible]

恩給 極低利立替 年金證書及年給 事務 京城長沙洞 三三 朴商會

品質과型이새로운店 紳士服店 エンドー 京城長谷川町 電話本局一三六六番

訥言專門正矯院 (重難한訥言도全治함 矯正案內書無料送呈) 京城府長橋町六六番地 말더듬이

Wrigley's
FAMOUS ALL OVER THE WORLD

リグレーのチウインガム
리그레ー의추잉껌
每食後에씹으시요 心氣가一新합니다
渴하지안코、神經을平和롭게、呼吸을爽快히합니다。
리그레ー란이름名에注意하시요。
JL 53

春季新學期開始
入學의絶好機!!
此際入學者에게特典提供

本會敎育部의朝鮮高等普通學會에서는昨年來高等普通學科第一號부터第十九號까지의改訂을企하고種種計劃中이엇섯는바講義中各擔任講師에依賴하야本月에겨우第一號를發刊하게되엿슴니다。本改訂의講義錄은朝鮮總督府所定의規定에依하야擔任講師는모다各公立中等學校敎諭、專門學校入學檢定試驗委員으로斯界의權威들을網羅하고그解說은懇切丁寧을極하야덕덕히獨學者의良敎師、良指導者로써責任을가질本會가社會에推薦하는바입니다願컨대僻陬의地에잇서良師良書에親할機會업는이는速히本講義錄을보시고品性의修養、新進學識의修得을하야社會의落伍者되는悲境에沈淪치말기를바라라。

一個年【速成六個月】 普通學校第五六學年學科講義錄 (學費一個月 金一冊配本 五十錢)

一年三個月【速成十個月】 改訂新版 高等普通學科講義錄 (學費一個月 二冊配本 金一圓廿錢)

本會의特長: 一、講師親切 一、解釋平易 一、學費低廉 一、修業短期 一、質疑自由 一、解答迅速

特典: 入會金全免 本會帽章進呈 (此際新入學者三千名限하야 特典撤廢에達하면即日)

通學하지안코……職務의餘暇에……獨學으로…… 短期間에……僅少의學費로……普通學校又는高等普通學校卒業의實力을修得할수잇다。

內容見本 規則書 無料進呈

▲雜誌『同民』無代進呈

京城府和泉町(同民會敎育部) 朝鮮高等普通學會 電話光化門一八八四番 振替口座京城八八九五番

▲試用分無料進呈 (但患者나賣藥家에限함)
◇勿驚 韓民高藥의特長
新舊惡瘡經腫에特히神效함 止痛拔根速治、治療安全 四代世傳의社會高評을博受
▲本舖 中城韓藥局 (平壤府港町九十四番地)

ニノミヤ式 石油發動機
鑛山機械各種製作
於朝鮮博覽會金牌受領 (二宮鐵行)

3½、4、5、6、7½、8½、10、15、20 馬力在庫豐富

京城府西界洞三二 京城鐵工所 電話龍山一三三番
京城驛前 京城鐵工所營業部 電話本局九四一番
目錄進呈

就職
木工•鐵工二十人無料敎授後採用 有意者은送返切手로心得書를請求하시오
京城府崇仁洞二二二番 工業硏究社 電話光二三七七
年齡自十八至二十五才

本人의妻되엿든千석진의二女의 住所를알기願하오니 中和邑實錄里三一一九番地 金泰化

印刷 製版 園成社 電話光九五九

獨逸우파社空前의大作品
月世界의女子 十二卷
夢想에서實現에로ー飛行機이萬若一秒間一萬一千三百米突의速度로서地球에서떠난다면千古의神秘를감추고沈默가운대蒼白히빗나는月世界旅行이可能하다는學說에基準하야製作된絕對不言市內大新聞社及識者招請下에試寫會까지開催한此時期의映畵바다시보자

感想의秋 七卷 새리ー쁘主演戀愛劇
新嘗處女兩面鏡 七卷 코린무어孃主演正喜劇
曲馬王 七卷 제메이나ー드氏主演大活劇
五月二十日부터

短期間二日間(十八、九兩日) 月世界의女子宣傳週間
入場料 階上大人三十錢小人二十錢 階下大人二十錢小人十錢

미나도座
雨天不拘興行합니다

一、승무 一、입창 一、좌창 一、검무 一、단가 一、수심가 一、가야금병창 一、장님노리 一、무당노리
一、영재 一、칭년용사청봉 一、천천가룡소년 一、줄에서커쓰비타 一、조선국창 一、리동배 김창용 판소리 一、명창에기들에 합창

朝鮮國劇 구극개혁 特別改良劇 화형배우 李東伯 林明玉 林明月 出演
개량구파 춘향전 원전편(매일교환) 심청전 ―기타수십종상연―

▲신진명창 손진홍 ▲동 박옥도 ▲가야금명수 김옥희

劇界의明將 虎聲劇團 一行
來 陰四月八日은朝鮮의明節임으로그날은特히盛大한興行을합니다 그러고엇해못보시못한十歲少年이『줄』을탐니다
主幹 金奉業 白

(當五月十一日부터)

廣告 도記事이오니 注意해보시요

仁寺洞 朝鮮劇場

◇파테社映畵 活劇 鐵拳의眞味 全五卷 監督 리차ー드쏘ー프 主演 빗데이루스벨드氏
◇파테社映畵 人情活劇 熔熱의女性 全七卷 監督 ー나이루스쏘ー프 主演 빗티ー크레이 라ー칸드氏
◇파ー데인더내손社特作映畵 暗黑街劇 非常警戒 全九卷 監督 도날드크리스프 主演 월리암보이드氏
正義를위해서는千古의大壯漢 朝鮮劇場特別割引券이잇슴니다 (各等拾錢式)
豫告 次週는村鼠商敵임니다
第一巨人•반터비로•스피오비•발이

料金 階上大人五十錢小人三十錢 階下大人三十錢小人二十錢 어린이二十錢
五月十九日부터特別大公開

世界各國의對中 投資는六十億圓 日英은各二十億圓

治外權撤廢되면發展에큰障碍

◇米國의 미시간大學의 레머敎授도-만氏는 最近數個月에亘하야 中國에서 外國의對中投資額에對하야 硏究를繼續하고잇섯다 最近에와서 그硏究한바의一部分을 發表하얏스니此에依하면 米國의對中投資額은 約四億圓에 갓가운것이니日本과 英國의 五分之一에 不過하는것이라 하얏다

◇日本과 英國의 投資額은各二十億圓의 巨額에 達하얏고比에佛蘭西 獨逸 露西亜 丁抹 諾威 瑞西等各國의投資를加한다면 總額은六十億圓에達하는것이라 하얏다 中國은目下에 治外法權撤廢問題에關하야列國과 交涉中이니만약治外法權이 撤廢되야 그와갓흔巨額의 外國資本이中國의 法律에依하야 管轄을밧게된다면그의前途는 매우多難하게될것이니 實로興味잇는 問題가아니될수가업슬것이다

◇外國實業家들의 直接으로投資한것은 外國의 約三倍에 相當한것이다 그런데 民間實業家들의 投資額이 가장만흔나라는 日本과 英國이다 米國은 第三位에 居한다 日本의投資는 그全額의三分之二가 東三省에잇고 또東二省中에서도 그大部分은 南滿洲의 滿鐵과그附屬事業에 集中되어잇다

◇英國은大戰以前에 對中國의經濟的發展이 매우 澁滯하얏다 그리고그投資의太半은 揚子江流域과 南中國이다 新興中國의 모든利權回收에 着眼한中에서도 英國의 對中發展은 大支障을 免치못하야 이더욱어려웁게되야잇다 露國은 主로 北滿인데 東中鐵道에集中하고잇서 그勢力은相當히偏大한것이다

◇米國의 對中投資는 大戰以後에 크게發展한것이니 그投資地域은 大槪는 揚子江流域이다 英國의投資地와 서로交錯되여잇다 그리고中國에對한二三의借款外에는 全部가商業及布敎其他의文化事業에 屬한것이다

◇다음最近에 香港銀行界에서調査한바에 依하면 一九二八年으로부터 一九三〇年外지의새이에海外의 中國移住民들이本國에 送金한金額은 每年平均二億五千萬元(大洋)으로부터 三億元에達하는데 米國에移住한中國人으로써 그本國에送金한額數는 一年에二千萬弗에達하는것이라한다 輸入超過國인中國이此等貿易外의 收入을得하는것은 一種의奇觀인同時에國際決濟上에 만흔도움이되는것이다

異論百出의 鰯油協定會議

正式調印外지에는 아직도波瀾曲折을難免

鰯油實行協定會議는十四日以來總督府第二會議室에서西岡水產課長司會下에江原、慶南北、咸南北의五道의水產主任官及水產組合及販賣組合代表者及總督府關係者二十五名이出席하야假協定에서實行協定에移하고저그細目의調定에努力하나各自의利害關係로異論百出의現象이여서十七日도日曜日임에不拘하고午後에至하기外지協議를逐行하얏스나結局不一致되야十八日도繼續하야正午부터關係者集合하야最後의協定에進行하고저하나正式調印外지에는아직도波瀾曲折을難免할듯하다

和蘭銀行利下

三分에서二分

【암스텔담十五日發】和蘭國立銀行은十五日公定割引步合을五厘引下하야二分으로改訂하얏다

京城手形交換

枚數增金額減

京城手形交換所十一日부터十六日外지의手形交換高는二萬五千六百三十枚九百九十八萬一千圓이니前週에比하면枚數六千九百九十五枚를增加하고金額은百十七萬三千圓의減少이다

發令하기前의 取引所令發布가

朝鮮을無視햇다고 總督府當局은憤慨

朝鮮取引所令은閣議決定과同時에中央에서發表한結果아직發布되기前에벌서各方面에動搖를與하야京仁取合倂問題既得權을認定치안는穀物現物市場等에幾多問題를惹起하려는情勢인데總督府當局에서는右는中央에서朝鮮의事情을無視한結果一大失態이라할만한것이라고憤慨의意를表하얏다

發令되기外지 新設未定

松村殖産局長談

【釜山電】朝鮮取引所令에對하야는中央政府와折衝하기爲하야渡東中이든松村殖産局長은八日朝에釜山에上陸하야午前九時十分發特急列車로歸任하얏는데左와如히語하얏다

朝鮮取引所令은近間에發布될것이다그러나施行規則發令外지에는아직도相當한時日을要할듯하다

本令에依한取引所設置場所는京城、仁川、釜山、大邱、群山이라하나아직決定된것은아니다從來부터의延市場인木浦、元山、江景、新義州를如何히處理할가는本令發布를보지안흔今日에云爲할수가업다

過般發布된取引所令中本則第九條와附則第五十八條及第五十九條가矛盾된것이라解釋하는傾向도잇는듯하다此亦本令의發表도보지못한今日에무어라

日本米穀委員會 狀況報告內容

四月外지四千萬石消費

【東京電】十六日의米穀委員會에서石黑農務局長은大要左와如히報告하얏다

一、米穀法中及米穀需給特別會計法中改正의件

一、改正米穀法實施의件 本年七月一日부터施行할豫定

一、米穀生產費調查會計畫에關한件

一、日本米買入實績報告의件

一、政府米의海外賣買規約의件 本年一月二十一日以降五月十日外지에는五十三萬三千石을輸出

一、政府米의臨時賣却에關한件 本年一月二十一日以降五月十日外지二萬四千三百石整理隨時行함

一、政府所有米現在高의件 本年五月十日現在高玄白米合計四百十一萬七千五百五十二石九升八合

一、租及玄米貯藏獎勵의件 本年三月一日의獎勵實績(租換算數量)政府의低資融通한것이百六十三萬八千石이다此以外의資金으로貯藏한것이五百九十五萬五千石計七百六十三萬一千石

一、米穀輸入許可數量 輸入을許可한것(新米穀年度以降)日本三十一石朝鮮六千四百四十九石整理은업다

一、日本에의輸移入額(同許可以外의것을含함)外米의日本에의輸移入額은卅五萬九千五百七十三石으로前年度同期에比하면卅六萬八千五百三十一石減朝鮮米의移入額五百卅七萬八千廿八石이니百五十七萬六百卅七石의增臺灣에서의移入額百五萬九千六百六十五石이니四萬八百十石의增

一、朝鮮米에對한貯藏數量(二月末現在)(가)甲種乙種倉庫에貯藏한租百四十四萬石의計劃이엇스나實際貯藏數量은六十九萬餘石(나)資金融通額八百六十六萬餘圓의計劃이엇스나實際는二百八十四萬餘圓(다)其他의金融水利地主產業各組合等이貯藏한租數量三百十萬餘石이나資金融通額은二百八萬餘圓의計劃이엇스나實際는八百七十萬餘圓

一、本年五月一日現在의在米豫想高(沖繩縣을除함)는三千六百五萬九千九百廿七石

一、六年度上半期(五年十一月一日부터六年四月末外지)의米穀需給實績(單位千石)供給持越高五千八百十七萬千六百八十七萬三千石輸入高卅六萬五千石移入高朝鮮米五百廿七萬八千石臺灣米百六萬石、計七千九百廿七萬三千石需要는輸出八十萬石、移出朝鮮에一萬石臺灣에四千石、樺太에十六萬石、輸移出額合計九十七萬四千石이니五月一日現在在米推定高三千六百五萬六千石即差引消費量은四千二百廿六萬九千石이다此를四月末日現在推定人口六千四百九十八萬二千人으로平均하면一人平均消費量은六斗五升이다

一、最近의米價事情

補償生絲處分

民政黨의決議

【東京電】補償生絲二十萬梱處分問題에對하야民政黨은十六日에左의決議를行하고若槻首相及井上、町田兩相에게陳情하얏다

一、補償生絲는輸出치안을方針을確立할事

一、補償生絲는日本用消費에充하야其大部分는現在의使途以外의織物로할것

一、右處分에對하야委員會를設할것

同會議에서 朝鮮米問答

移出統制策을 中途에서變更

【東京電】十六日의米穀委員會에서農林省當局과各委員間에잇서서行한質疑應答中朝鮮關係의것은左와如하다

問 朝鮮米의月別平均移入은그實績이오르지안흔模樣인바如何히思하는가

答 如何間不得已한일이다

問 그는最初의말과는매우달으지안는가

答 最初는法制에依하야朝鮮米의日本移入을統制할心算이든바此計劃이中途에서變更된때문에最初豫期한成績은收치못하얏다

問 朝鮮產米計劃等을農林審議會에附議할意趣이업는가

答 그러한생각은아니하얏다그러나拓相이近間에朝鮮視察을할터임으로其後에拓務省에서도十分協議하고對策을樹하고저한다

十五日現在 預金貸出

모다減少이다

京城手形交換所에서調査한京城組合銀行五月十五日現在預金貸出은預金八千五百二十一萬二千圓貸出七千七百三萬二千圓으로四月末에比하면預金은百五十六萬九千圓、貸出은百六萬八千圓의各減少이니前年同期에比하면預金二十四萬七千圓의各增加이니預金貸出의內容은左와如하다(單位千圓)

種別	五月十五日現在	前四月末增減
▲預金		
定期	四一、二八七	五三三
當座	三、六六五	△一、一二八
特當	一五、七一三	△一、一〇〇
通知	三、三一三	一〇〇
諸預	四、九五三	△一、〇〇五
合計	八五、二一二	△一、五六九
▲貸出		
證書	九、七五五	四八四
手形	[illegible]	△[illegible]
當座	[illegible]	△[illegible]
割手	[illegible]	△[illegible]
荷手	[illegible]	△[illegible]
合計	七七、〇三二	△二、〇六八
有價證券	[illegible]	一〇、[illegible]
預金高	[illegible]	[illegible]
金銀在高	[illegible]	一、[illegible]

有價證券의增加는其某店銀行의證券買入에依한것인듯하다

備考 殖銀公共產業貸付金 [illegible] 外에 東拓京城支店貸付高 [illegible]

日銀의利下 斷行할時期

同銀의意思에잇다

【東京電】期待하든日銀의利下는內外財界金融界의實情에鑑하야 實現時期는 매우接近한듯하다 經育準備銀行은去八日에英蘭銀行은十四日에各各利下를斷行하야世界的低金利의趨勢는一段深刻化하얏고對內的으로는四月一日의協定銀行利下에次하야協定、金錢信託配當率의引下等이잇다日銀民間預金又前週末은三億五千萬圓으로空前의巨額에達하얏다金融緩漫金利低落의事實은各方面에나타낫슴으로遂行의時期는即日銀當局의意思에잇다고한다

京城物價下落

京城商議調査

四月中의京城都賣物價는品目六十種中前月에比하야騰貴한것은玄米、白米、大豆、粟、醬油、白砂糖、晒木綿、綿絲、絹絲、세멘트、丸釘、鍊材、和紙、硫安의十五品下落한것은朝鮮白米、小豆、小麥、시로른、麥粉、澱粉、牛肉、鷄卵、粗布、日本綿布、細布、改良芋、富士絹、人造絹布、法綴、모스린、生絲、打綿、亜鉛板、成興炭、薪、揮發油、皮革의二十三品不變는二十二品인데指數는前月에比하야食糧品二、六雜品은二、六、○衣料品一、五燃料品二、六雜品은二、四의下落이다 다만建築材料品만은季節的關係上으로一、九가騰貴하얏스나總平均은一、六의下落이다又前年同月에比較하면食料品二二、七衣料品二五、八建築材料品八、四燃料品一三、一雜品一五、五總平均一九、四의下落이다

朝鮮人蔘輸出

累計廿五萬圓

三月中의人蔘輸移出及輸移入의統計表에依하면輸移出은釜山稅關發行本行白蔘二千七百五十斤價格一萬二百四十圓、小包郵便에依한것은日本及臺灣行紅蔘三百八十三斤一萬九千三百五十圓白蔘千八百五十斤、一萬二千六百二十圓海峽殖民地行紅蔘九百二十斤五萬三千八百圓關東州行紅蔘五百三十五斤三萬二千八百圓紅蔘四十五斤八千八百十圓此外에香港、馬、中華民國、北米合衆國等에도相當한輸出이잇다合計六千八百斤價格十四萬三千二百餘圓이니此를種類別로區分하면紅蔘二千百三斤十一萬九千七百五十圓白蔘四千六百九十六斤二萬三千四百七十圓이니今年一月以降의累計는二十五萬七千圓에達하고又朝鮮內에의輸移入은中華民國에서白蔘四百三十五斤의一千三十圓이잇다今年의累計는三千圓이다

國際銀會議 開催할意思업서

日本小委員會의意見

【東京電】十六日日銀에서行한國際銀會議開催에關한小委員會에서의爭한意見은大體

一、銀問題에對하야는各國에서지금外지種種의意見과會議가잇섯스나結局適切한實行可能의名案이업고假令日本이此問題를引受할지라도結局은同樣이다

一、亜米利加方面에서는日本은銀問題에는關係가업슴으로會議開催地로서適當하다고하나直接關係가업슴으로도리여議事를統一함에도리여不便하다

一、亜米利加가日本을主催地로하야會議開催를希望하는터이나他國의意向이不分明하다

一、亜米利加側의會議開催의希望은漠然하고其目的이明確치못하다

等四點에關하고大勢는開催의意思가업다는것으로落着되야井上藏相에게別意見이업는以上會議開催의期待는거의無望이다

抵當證券法 實現性

銀行大會에서 議案으로上程

十八日에開催되는全朝鮮銀行大會에는旣報와如히不動產抵當證券法의朝鮮施行에關한議案을上程하기로되얏다本案에對하야는이미日本에서問題가되야朝鮮에서도考慮할必要는업느냐고諮問한바가잇섯다同調查會에서는日本의成行을보아後에態度를決定할旨로答申하고今日에至한것이다同法이朝鮮에도實施하게된다면地場銀行은勿論日本支店銀行方面에도此方面에放資口를開拓하는것이라고相當히期待하고同法은實現의可能性이잇다고보는모양이다

運合에應하야 荷主聯合會計劃

三團體의決定對策

京城荷主協會商工聯合會都賣商聯盟會의三團體聯合役員會는十五日午後四時부터運合에關하야商工會議所內에開會하고戶嶋荷主協會長이歸停從시加藤鮮銀總裁와意見表明及同總裁의本問題에關한意向等에對하야詳細報告한바가잇섯다그리고各自意見을交換한結果

今回의合同이經濟的趣旨에立脚하야運輸改善의本旨에副한것인以上反對할것이아니라는意味에서靜觀的態度를取하고徐徐히其成行을보아만약荷主를爲하야不利不便을招來하는때에는適當한措置方法을執하기로하얏다

또合同에對하야는昭和四年九月鐵道局長이荷主協會에回答한四項精神의徹底如何에對하야는此際鐵道局長에要望할必要가잇슴으로委員五名을選擧하야至急陳情의手續을取하는又一面京城荷主協會는此際에다시陣容을一新하고저新會員의大勸誘를行하고(約一千數百名의豫定)役員改選會規更新을試하고全朝鮮各地에散在한荷主協會未設地帶에는其設立을勸誘하며進하야全朝鮮荷主協會聯合會를創設하고此機會에運送大合同과相適하야全朝鮮運輸機能의革新을促成할方法을講究할것을協決定하고午後六時半에散會하얏스니陳情은十八日에할豫定이라한다

東京公債市況

【東京電】東京國債市場正中

甲號五分利	九六、二五
第三回五分利	九四、五〇
一回四分利	八〇、五〇
二回四分利	八〇、五五
伊貸四分利	四六、五〇
二十二年分	九八、七〇
十七年分	—
十八年分	—
二十八年分	九七、二五

四月中의 勞銀不變

前年보다도 만히低落해

鮮銀에서調査한四月中京城勞銀指數는

	四月中	三月中	前年四月中
平均指數	一六八、〇	一六八、〇	二一五、一

工業界不振으로三月中에比하면依然不變인데前年四月中에比하면四七、一의低落이다

銀行大會議題

第五回全朝鮮銀行聯合會는十八日午前十時에서長谷川町銀行集會所에서開催되얏스니其順序及議案은左와如하다

一、委員會 午前十時부터開會 委員三十名出席議案의準備審議를함

一、聯合會(本會議)午後一時부터開會

一、開會辭

一、會長演說

一、議事

議題

(一)抵當證券法을朝鮮에施行하는與否를金融制度調査會에諮問하도록當局에陳情의件

(二)次回開催地를決定하는件

二、講演

大藏省特別銀行課長大野龍太總督府財務局長林繁藏記念撮影

四月中郵替 受送狀況

對日本及滿洲

朝鮮內의各郵便局所에서取扱한四月中의對日本郵便爲替는五百三十二萬一千七十四圓이다日本에서朝鮮에온것은二百七十四萬五千二百十二圓이니其差額은二百五十七萬五千八百六十二圓이니朝鮮에서日本에流出되얏고또朝鮮에서滿洲에送金한것은十四萬四千三百五圓이오滿洲에서朝鮮에達한것은二十二萬七千五百十九圓이니其差額八萬三千二百十四圓은滿洲에서朝鮮에流入된것이다

仁川在米減少

【仁川】十六日現在市內朝鮮銀行及安田、十八兩銀의在庫는前週보다合格品은五、九八八叺의減少인데無檢査品은二〇〇叺의增加이며그外에倉庫의在庫高는玄米二〇、六三〇叺正租四三二叺인데三銀行의在庫品을種別하면左와如하다

▲玄米四斗入一〇五、八三二叺五斗入一、〇七四叺(日本米)一四九八叺俵入一〇、八一九俵▲大豆七叭▲正租叺入四七、四三二叺▲小麥四斗入二〇〇俵▲綠豆五斗入二五〇叺七斗入七八九俵▲外國米七斗入七入五九〇袋

市勢와商況 (十八日)

株式

利退로 小押

前場反落

休前急騰이더니今朝阪地의反落을入하야東新百廿四圓三十錢인一圓十錢低大新은五十四圓四十錢인九十錢低京取는十一圓六十錢에各寄附하야東新大新은各十錢京取는八十錢大引場中賣買는京取百十枚賣買證百賈新田六十大新百八十枚賣白井新田各五十立山四十買德泰八十新田外는小口인데오東新五百九十枚로五十枚以上手口는賣方大林八十白井五十京證三百二十田道七十買方京證百十古野二百十新田六十田道五十立山八十이엇다

前場諸株步調

▲京取 一二六〇—八〇—

▲大新 五四四〇—一〇—

▲東新 一二四三〇—三〇—二〇—一〇—

後場下澁

阪寄小高를入하야 東新百二十四圓四十錢인三十錢高로寄하야十錢大引安取는十八圓丁寄一本鐘新은七十五圓丁步一本其他는不成이엇다

後場諸株步調

▲鐘新 七五〇〇—

▲東新 一二四四〇—一〇—

▲安取 一八〇〇—

株—界—六—感

◇多年間懸案이든朝鮮取引所令이日本에서旣히發表되엿스나本則과附則의規定이서로矛盾되는바가잇다하야다시問題矛盾된規定의釋明을要하는關係로朝鮮總督府令으로發布되기外지는아직도時日이걸닐모양

◇이래저래京取株는低迷商狀을呈하게되엿다 그러나十一圓臺는賣餘地少

◇仁取의移轉이不可能할時는寧히此際에仁取를解散하야財產을分配하자는意見이大株主間에相當强硬하다고

◇仁取가解散될時는合併反對派의至今外지努力은水泡에歸할것인즉其時는다시解散反對의運動이起할順序

◇取引所令이發表된지已久하되小杉、荒井兩氏가尙今歸來치안는것이어전지좀殊常한걸

殆히整理商內

新規賣는稀少

△聖保羅의百國大盛가危險하다는外電이一齊報導됨에米棉與綿相場은惡化하얏스나大部分整理商이로部分下押氣味를示하고新規賣物은稀少한바京證의京取東新의賣物이다그러하고田道의東新賣買新田의大新賣買及大林의東新賣白井의大新의姿勢와大新賣가다그러하다만古野가依然東新을賣進하는것이눈띄이는바이利喰一巡後는賣物이無하고下押後에는買人氣旺盛하야商勢는下澁氣味를呈한다

弱材料反響

世界的低金利를背景으로買方이策動하야其餘의續出하는惡材料에無關하고逆行高移한時勢는今朝스렛株가繼續暴落하야百圓大關門이危殆함과共히買方의利喰物도出하야日來커음으로惡材料가反撥하엿다그러나英米의金利下에追隨하야日銀의利下도近近實現될것이豫想되고스렛株도底入이近한것으로봄이可한즉排目을得하는買物이다시出現할形勢임으로急激한反落은無할것이라한다

期米

去益無味

前場膠着

再昨後場阪地十九

前場十六圓十八錢止와共히十六圓十八錢에場을止한當市場은今朝에入하야阪地初付十九圓二十七錢인十六圓十七錢인一丁低로寄場을始한後支離하게도膠着不振하야結局阪地二十七錢止를伴하고十六錢에散場히場을止하엿다

後場不變

阪地가二十六錢寄로二節부터二十五錢五本同價인不贖商狀을呈하고當地는十七錢인一丁高로寄하야二三錢幅을往來하다가五六節은不申으로十七錢에止하엿다

東新不足緩和

逆步廿四錢引下

東新은賣方의渡續으로不足緩和되야昨日의逆步廿四錢에서又今朝는渡田道德泰等八百三十受古野京證等二千二百으로不足千三百七十枚를二日分八十八錢인廿四錢引下되엿고其他는大新이代引六十枚도十枚減少되엿外에不變이엇다

天災外에는 材料白無狀態

五月一日現在의日本殘存米는旣히發表한바와가티三千七百萬石으로例年보다四百十餘萬石의增加를示하엿스나低落을不許함은百丁의下位인것이一因이며例年의變質期에는產地農家의賣物이旺盛하야相當한暴落을告하엿섯스나本年은低利融資의貯米와大農家의絶對指藏米인만치容易히賣放치도안커니와如于賣放되는것은平均賣에지나지아니함으로市勢가움직이려야움직이지아니한다要컨대今後大勢는天災如何에依하야左右될모양인바目前의現象으로는春米의雨量이潤澤하야稙付期의用水不足의憂慮가업을뜻하나그後의天候가또何如할지가注目된다고云云

大局觀으론 有力弱材潛在

本年一月以來今日外지의商勢는大體向上的으로漸進商勢를加하야阪地는二十圓臺로當地도十六圓五十錢臺로島騰하엿다그러나그原因이何에在한가를窺하면特記할材料가업나農家로서賣惜또는平均賣를行하기에는所以에그만할市勢이엇슬뿐으로本年米界는朝鮮米의日本移出이昨年十一月부터本年四月末外지五百五十餘萬石에達하엿는바本年度移出은七百五十餘萬石이라假定한다면아직도二百萬石의日本移出할것이남아잇다그러고볼수잇다그런데今後二百萬石의日本移出은朝鮮內의强材化할수잇슴으로朝鮮米가日本으로만히移出되나아니되나日本及朝鮮米의實收의數字로보아相當한弱材는依然不離할것으로보지안을수업다고云云

京城延米

前場氣强

休前强調이더니今朝阪仁의小强을入하야十六圓○四錢인三丁低로寄하야三錢으로五錢一回는○四錢에서○八錢三四回는○六錢五回는○五錢各一本式六回는○六錢에서○七錢으로氣强하게大引되엿는데賣買高一萬三千二百石이엇다

		寄附	大引	高價	低價
一回	六中	[illegible]	[illegible]	[illegible]	[illegible]
	六末	[illegible]	[illegible]	[illegible]	[illegible]
	七中	[illegible]	[illegible]	[illegible]	[illegible]
二回	六中	[illegible]	[illegible]	[illegible]	[illegible]
	六末	[illegible]	[illegible]	[illegible]	[illegible]
	七中	[illegible]	[illegible]	[illegible]	[illegible]
三回	六中	[illegible]	[illegible]	[illegible]	[illegible]
	六末	[illegible]	[illegible]	[illegible]	[illegible]
	七中	[illegible]	[illegible]	[illegible]	[illegible]
四回	六中	[illegible]	[illegible]	[illegible]	[illegible]
	六末	[illegible]	[illegible]	[illegible]	[illegible]
	七中	[illegible]	[illegible]	[illegible]	[illegible]
五回	六中	[illegible]	[illegible]	[illegible]	[illegible]
	六末	[illegible]	[illegible]	[illegible]	[illegible]
	七中	[illegible]	[illegible]	[illegible]	[illegible]
六回	六中	[illegible]	[illegible]	[illegible]	[illegible]
	六末	[illegible]	[illegible]	[illegible]	[illegible]
	七中	[illegible]	[illegible]	[illegible]	[illegible]

後場細刻

休前小甘으로寄하야十六圓○五錢인二丁低로寄하야細刻이다가結局○五錢에大引되엿다

		寄附	大引	高價	低價
一回	六中	[illegible]	[illegible]	[illegible]	[illegible]
	六末	[illegible]	[illegible]	[illegible]	[illegible]
	七中	[illegible]	[illegible]	[illegible]	[illegible]
二回	六中	[illegible]	[illegible]	[illegible]	[illegible]
	六末	[illegible]	[illegible]	[illegible]	[illegible]
	七中	[illegible]	[illegible]	[illegible]	[illegible]
三回	六中	[illegible]	[illegible]	[illegible]	[illegible]
	六末	[illegible]	[illegible]	[illegible]	[illegible]
	七中	[illegible]	[illegible]	[illegible]	[illegible]
四回	六中	[illegible]	[illegible]	[illegible]	[illegible]
	六末	[illegible]	[illegible]	[illegible]	[illegible]
	七中	[illegible]	[illegible]	[illegible]	[illegible]
五回	六中	[illegible]	[illegible]	[illegible]	[illegible]
	六末	[illegible]	[illegible]	[illegible]	[illegible]
	七中	[illegible]	[illegible]	[illegible]	[illegible]
六回	六中	[illegible]	[illegible]	[illegible]	[illegible]
	六末	[illegible]	[illegible]	[illegible]	[illegible]
	七中	[illegible]	[illegible]	[illegible]	[illegible]

正米 幾分硬優

◇京城保勢=二日間의出廻이少잇스나依然實需이잇고緩和白側의手當이間間잇슴뿐으로도時勢緩保合三마ー크三等十五圓三十錢四等十四圓九十錢假值이엇다

◇仁川不變=定期의膠着으로正米도依然保合三等十五圓三十五錢四等十四圓九十五錢을唱하엿다

◇群山强調=各地의强調로產地低値에는賣放치아니하야出廻間間잇스나入庫又는小口賣物이滯在하나此邊에는實需가업고休日後임으로氣配强硬丸≥三等十五圓三十五錢四等十五圓假値을唱하엿다

◇大邱保勢=產地堅調는出廻甚無하고各地의低調는手持側勢가强하야市場附散方材料待의風雨으로氣配保合稍良三等十五圓五十錢神力十五圓二十錢假値을唱하엿다

◇釜山保合=天候良好로出廻間間잇스나各地淸算의底强으로手持側依然實需로休日後임으로實側下하나日本으로前材料無하야採算이맞지안는限入注無하고移出側도觀望狀態로氣配保合慶南穀良三等十五圓六十錢四等十五圓四十錢無格十四圓二十錢等外十三圓五十錢假值인데三千三百○六叺의賣買가잇섯다

大藏省證券

五月廿日發行

【東京十六日發電通】五月二十日發行豫定의大藏省證券第乃號六千五百萬圓의入札은昨日終了하고左와如히決定하얏다

募入決定額 六千五百萬圓

右割引步合 最低四厘 最高五厘四毛 平均四厘九毛

그리고本月二十日預金部引受發行의大藏省證券乃號四千五百萬圓의支拂期日은昭和六年八月十七日(九十日間)로割引步合은日步五厘五毛이다

株式 (十八日)

京城短期

	前寄	前引	後寄	後引
[illegible]	[illegible]	[illegible]	[illegible]	[illegible]

大阪短期

	前寄	前引	後寄	後引
[illegible]	[illegible]	[illegible]	[illegible]	[illegible]

東京短期

	前寄	前引	後寄	後引
[illegible]	[illegible]	[illegible]	[illegible]	[illegible]

東京現株前場

[illegible]	[illegible]	[illegible]

大阪長期

	前寄	前引	後寄	後引
[illegible]	[illegible]	[illegible]	[illegible]	[illegible]

京取短期賣買高

[illegible]	[illegible]

大阪短期步調

[illegible]	[illegible]

京取主要株取組

[illegible]	[illegible]	[illegible]

代引算定日步

[illegible]	[illegible]

大阪綿糸

	前寄	前引	後寄	後引
[illegible]	[illegible]	[illegible]	[illegible]	[illegible]

大阪綿花

	前寄	前引	後寄	後引
[illegible]	[illegible]	[illegible]	[illegible]	[illegible]

橫濱生糸

	前寄	前引	後寄	後引
[illegible]	[illegible]	[illegible]	[illegible]	[illegible]

大阪砂糖

	前寄	前引	後寄	後引
[illegible]	[illegible]	[illegible]	[illegible]	[illegible]

海外砂糖

[illegible]	[illegible]

滿洲各地商況

[illegible]	[illegible]

安東取引所株

[illegible]	[illegible]

錦平銀時勢

[illegible]	[illegible]

大連銀時勢

[illegible]	[illegible]

期米 (十八日)

仁川期米

	前場	後場
[illegible]	[illegible]	[illegible]

大阪期米

	前場	後場
[illegible]	[illegible]	[illegible]

東京期米

	前場	後場
[illegible]	[illegible]	[illegible]

各地期米

[illegible]	[illegible]

仁取各限會價

[illegible]	[illegible]

大阪市中在米

[illegible]	[illegible]

京城手形交換

[illegible]	[illegible]

朝鮮銀行券 (十八日)

[illegible]	[illegible]

日本銀行券 (十八日)

[illegible]	[illegible]

日本金利 (十八日)

[illegible]	[illegible]

對外爲替 (十八日)

[illegible]	[illegible]

海外經濟 (十八日)

[illegible]	[illegible]

고무原料市勢

[illegible]	[illegible]

延取 (十八日)

京城

[illegible]	[illegible]

群山

[illegible]	[illegible]

大邱

[illegible]	[illegible]

釜山

[illegible]	[illegible]

京城正米

[illegible]	[illegible]

仁川正米

[illegible]	[illegible]

仁川大豆

[illegible]	[illegible]

京城綿糸布時勢

[illegible]	[illegible]